Depois da missa noturna o pau comeu!

(LEIA NA PÁGINA 2)

Polícia voltou mais violenta e massacrou até jornalistas!

Com fúria incontida e espírito de desforra, a Polícia Militar espancou estudantes, senhoras, môças e até os repórteres que faziam a cobertura da missa matinal — Filmes foram queimados e máquinas fotográficas quebradas — Cavalaria investiu contra o povo a golpes de espada — Mais de 200 prisões — Comércio cerrou as portas e repartições federais suspenderam expediente — Vários logradouros interditados geraram pandemônio no trânsito *(Leia na página 2)*

A BOMBA ESTOUROU NA MÃO DA POLÍCIA

LUTA DEMOCRÁTICA

Um jornal de luta feito por homens que lutam pelos que não podem lutar

Fundador-Proprietário
TENÓRIO CAVALCANTI

ANO XV — Rio de Janeiro, 5 de abril de 1968 — N.º 4.342

Preço NCr$ 0,15

Havia guardado o petardo como lembrança...

SACERDOTE CHOROU — Impedido de entrar na Igreja da Candelária, onde ia participar do ofício religioso pela alma do estudante assassinado no Calabouço, o sacerdote não pôde conter as lágrimas e prorrompeu num pranto convulsivo, que emocionou profundamente à multidão.

Documentos não valiam nada para o DOPS: prendeu mais do que fita durex...

Puxou a bomba do cinto pelo grampo de segurança — Pânico no interior do bar — Três feridos, sendo um dêles em estado grave (Leia na pág. 2)

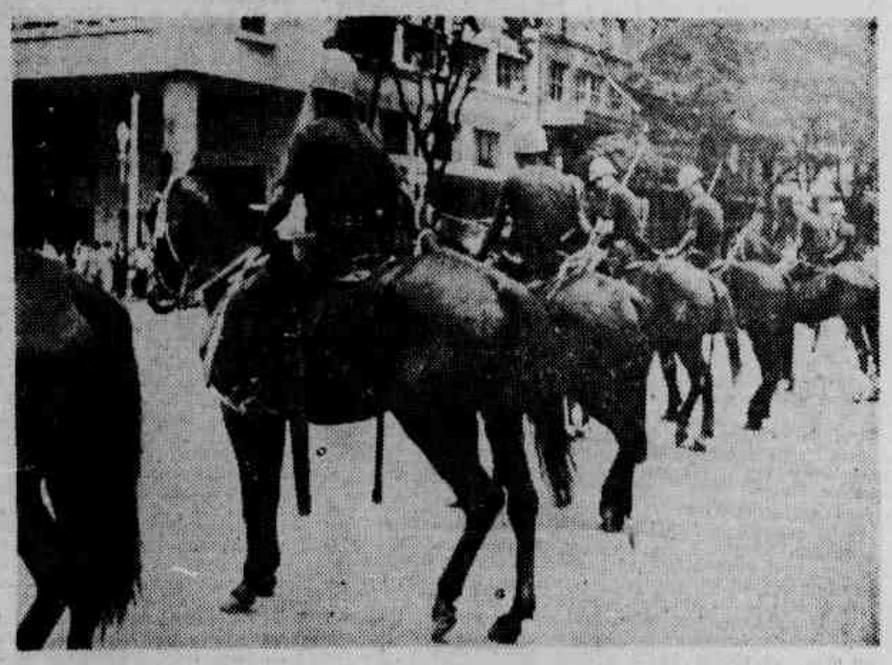

No princípio, a tropa montada estava assim; pouco depois, os cavalos empinavam, relinchando, e as espadas subiam e desciam sôbre as cabeças do povo

Espionagem soviética tem rêde instalada no Brasil

Tenente-coronel Yuri Nicolaievinch Loginov, do Serviço de Inteligência da URSS, tinha identidade de um brasileiro autêntico — Roteiro quebrado de um espião que era uma peça no esquema atuante no Brasil. — (Página 4).

Roberto Carlos briga na Justiça para não perder seu "carango"

Presente de inglês foi apreendido na Alfândega de Santos — "Brasinha" ingressou com mandado de segurança na Justiça Federal e conseguiu liminar que já foi cassada. — (Página 4).

Quando mais intensa era a violência policial, o major da PM deu as costas aos comandados para pedir calma ao povo, sem saber o perigo que corria...

SEU ARTUR: A ORDEM SERÁ MANTIDA DE QUALQUER MANEIRA!

Taxativas as declarações do chefe da Nação em Bagé: "Prefiro morrer a deixar de cumprir com o meu dever!" *(Pág. 2)*

Govêrno desmente intervenção na Guanabara

(Leia na pág. 3)

BOMBARDEADOS OBJETIVOS PRÓXIMOS A HANÓI

VIETNÃ DO SUL CONSENTE NA PAZ — PEQUIM GUARDA SILÊNCIO TOTAL E MOSCOU MOSTRA SURPRÊSA — POSIÇÃO DO VIETCONG — PARIS, VARSÓVIA OU PNON PENH, OS POSSÍVEIS LOCAIS DAS CONVERSAÇÕES ENTRE OS CHEFES DE ESTADO NORTE-VIETNAMITA E NORTE-AMERICANO *(LEIA NA PÁGINA 2)*

INPS em Caxias melhora o atendimento

VOLUME DE SERVIÇOS PRESTADOS AOS SEGURADOS É CONSIDERADO VERTIGINOSO — ONZE CASAS DE SAÚDE ATENDEM SEGURADOS E DEPENDENTES — CONCURSO PARA ADMISSÃO DE NOVOS FUNCIONÁRIOS — ARRECADAÇÃO RECORDE (Página 5)

DEPOIS DA MISSA NOTURNA O PAU COMEU

Até a hora em que encerrávamos os trabalhos desta edição, era tenso o ambiente em tôda a cidade, dominada por verdadeiro cinturão militar, seguindo o esquema estabelecido pelas autoridades federais. O Exército, Marinha, Aeronáutica e Polícia Militar, policiavam o centro da cidade, principalmente a área compreendida entre o longo da Avenida Beira Mar, Aeroporto Santos Dumont, Candelária, Rua 1.º de Março, Arsenal de Marinha, Praça Mauá, Rua Acre, Marechal Floriano, Central do Brasil e adjacências. A expectativa reinante dizia respeito ao que poderia ocorrer depois da missa programada para às 18,30 horas, que, a exemplo da realizada na parte da manhã, seria oficiada também na Candelária. Tudo correu bem durante o ofício religioso, com empurrões, correrias, mas sem a polícia ou o Exército se desmandarem.

Após a realização da missa, porém começaram as primeiras escaramuças entre os participantes do ofício e fôrças do Exército, que não permitiam a passagem de penestres pela Rua Uruguaiana. Também eramos informados de que mais tanques chegavam ao centro da cidade, em refôrço aos que já estavam cobrindo tôda a área dos acontecimentos, desde a parte la manhã.

ESCARAMUÇAS

Precisamente às 19h45m, um grupo de 15 tanques rodava pela Praça XI, em direção ao centro da cidade, seguidos por uma tropa de choque, para reforçar o dispositivo de segurança do qual o I Batalhão de Carros de Combate já era parte integrante.

Pouco antes informou-se, a massa exaltada, tendo à frente religiosos, saía da Igreja da Candelária, ululante e aos borbotões, sendo obstada pelos integrantes do dispositivo militar de segurança, mas logo depois logrando atingir a Cinelândia, onde novas escaramuças se verificaram.

A Missa teve a duração de 1 hora e a saída dos fiéis, encabeçados pelos sacerdotes, desenrolava-se dentro de relativa calma, até que, na esquina de Presidente Vargas com Av. Rio Branco, o oficial comandante de um pelotão de cavalaria de ordem de carga com espadas alçadas.

Aí, foi que teve início o corre-corre dos estudantes, que empunhavam bíblias e bradavam "Paz! Paz! Paz!".

Ao ingressar efetivamente na Av. Rio Branco e já desacompanhados dos padres e seguidos pelos cavalarianos, os estudantes iniciaram a debandada geral em meio à explosão de bombas de efeito-moral e gás lacrimogênio, além de tiros e pranchadas de sabre.

HOUVE A MISSA

Depois de muitas escaramuças policiais, tentando impedir que o povo entrasse na Igreja da Candelária, foi por fim celebrada a missa de sétimo dia, por alma do estudante Edson Luís Lima Souto. As ordens de passagem do povo eram dadas pelo major Belmiro e quando já estava a multidão chegando próximo à igreja, vinha uma contra-ordem dos fuzileiros navais e todos voltavam e se aglomeravam na Avenida Rio Branco, onde policiais da DOPS atiravam bombas de gás lacrimogêneo apenas por diversão. Os próprios policiais que faziam cordão de isolamento, choravam e o major, comandante do Batalhão da Polícia, protestou contra aquela arbitrariedade dos agentes da DOPS.

FERIADO ESCOLAR

O governador Negrão de Lima decretou feriado escolar hoje. Os estabelecimentos bancários funcionarão normalmente.

PADRES

A missa foi celebrada pelo bispo dom José de Castro Pinto e coadjuvada pelos padres Roná Leão, João Batista Ferreira, Luciano Castelo Márcio Grossi, Antônio Carlos Angelin (diretor do colégio Santo Inácio), Paulo Riou, frei Estevam, o padre Gui Ruffier (fêz a explicação da missa) e o padre Geraldo Mauro. Tudo correu com calma e o povo mostrou-se ordeiro e obedecia cegamente as ordens dos soldados e agentes que mantinham a ordem. O padre João Batista e seus companheiros também foram barrados na porta da Igreja da Candelária e sòmente depois de chegar o bispo é que permitiram a entrada dos sacerdotes.

NEM NA CORTINA DE FERRO

Aquêle sacerdote disse-nos que estêve na Tcheco-Eslováquia e embora ali seja um país da Cortina de Ferro, não havia êsse terrorismo, por parte das autoridades constituídas. Acho que o regime parecia ditatorial e era um abuso até mesmo contra a igreja.

Diversas autoridades compareceram à missa e entre elas anotamos as presenças dos senadores Mário Martins e Marcelo Alencar e o deputado federal Raul Brunini. O senador Marcelo Alencar disse que era um absurdo aquêle aparato bélico, contra o povo, principalmente contra estudantes. Disse que ia sugerir ao bispo, caso não permitissem as Fôrças Armadas a realização da missa, a marcação de tantas outras, até que uma delas pudesse ser celebrada. Finalizou afirmando que o Exército viria para as ruas tôdas as semanas, mas o estudante teria uma missa dos estudantes.

AINDA A DOPS

Continuando suas arbitrariedades, os agentes da .... DOPS continuaram procurando mostrar-se, uma vez que era pouca a sua missão, por estarem as fôrças armadas trabalhando. Por volta das 19 horas, um carro da Ordem Política, passando em frente ao prédio do "Jornal do Brasil", atirou uma bomba de gás lacrimogêneo contra os que ali trabalhavam, com o fito único de informar ao povo, também essa arbitrariedade.

MISSA COMENTADA

A missa foi celebrada no altar-mor e o Padre Guy fazia, do púlpito o comentário. Logo após às orações iniciais o comentador disse que "ninguém pode ficar indiferente à sorte dos seus irmãos ainda mergulhados na miséria, atormentados pela ignorância e vítimas da insegurança" e pedia "elevemos a Deus nossa prece, por todos os estudantes do mundo: Senhor, tu que és a luz e o único Juiz das consciências; Tu que és o Cordeiro inocente e nos merecestes a vida com a livre efusão do teu sangue, dá a todos os homens que anelam por uma vida livre e plena ou que em Ti faleceram como o nosso colega Edson, luz e certeza da ressurreição".

Todos que entravam na igreja recebiam um filheto para acompanhamento da missa.

APARATO BÉLICO

A igreja da Candelária estava cercada por soldados da Polícia Militar, que se entrosava com a Marinha por intermédio do rádio. Por trás da Rua Primeiro de Março estavam os Fuzileiros Navais e logo que começou a missa, tanques do Exército e soldados da Divisão Blindada estacionaram na altura da Rua Uruguaiana.

Aviões da Esquadrilha da Fumaça sobrevoaram a Praça Pio X e dois helicópteros, sendo um da Marinha, faziam o mesmo. Tôdas as ruas laterais e paralelas à Avenida Rio Branco estavam tomadas por soldados da PM e depois que a igreja ficou superlotada, não mais permitiram a entrada, nem mesmo da Imprensa.

PRISÕES

Diversas prisões foram efetuadas pelo pessoal do DOPS e os primeiros a serem detidos, na tarde de ontem, foram os estudantes Amauri Marques da Cunha e Fábio França Gino, os primeiros que chegaram para a missa. Também o advogado Antônio Bahuri foi prêso pelos agentes da Ordem Política, que bastava cismar com alguém, procuravam mostrar trabalho, uma vez que o povo estava pacato e ordeiro.

JB fora do ar

Às 17h25m de ontem a Rádio Jornal do Brasil foi retirada do ar. Seus diretores entraram imediatamente em contato com as autoridades do Contel, mas não foram dadas maiores explicações.

Comentava-se, no entanto, que a medida fôra em represália pelo noticiário irradiado às 14h30m, quando a rádio entrevistou estudantes e ao fundo surgiram vozes gritando: "assassinos! assassinos!".

Mais feridos

Mais sete pessoas deram entrada no Hospital Sousa Aguiar, vítimas dos espancamentos e arbitrariedades da Polícia Militar, durante a missa realizada às 11h30m. Foram elas: Gildo Paulo Batista (casado, 36 anos, funcionário estadual, Rua "H", lote 27, casa 3, Magalhães Bastos); ferido a pedrada; Francisco Elza Maria de Sousa (16 anos, solteiro, 20 anos, Rua "B", 18, apart. 306, IAPI de Del Castilho), ferido a cacetada na cabeça; Arlete Batista de Moura (doméstica, viúva, 28 anos, Rua Marte, 418, Mesquita), intoxicada com gás lacrimogênio; Arides Araújo Ribeiro (casado, 39 anos, Polícia Federal, Rua São José, 19 Vieira Fazenda), com ferimento a pedrada na face; Rosinha de Almeida Tôrres (solteira, 29 anos, comerciária, Rua Silva Cordeiro, 4), intoxicada com gás lacrimogênio; Elza Maria de Sousa (16 anos, estudante, Rua Leonídia, 65, casa 1), ferimentos contusos na face direita e joelho produzidos por patas de cavalo; e Antônio Silva Monteiro (solteiro, 23 anos, comerciário, Rua da Gambôa, 129), com hematoma na região lombar, produzido por cacetete.

Polícia voltou mais violenta e massacrou até jornalistas

Violência indiscriminada e desrespeito até a senhoras indefesas dos soldados que constituíam o choque da Polícia Militar, responsável pela manutenção da ordem nas imediações da Igreja da Candelária, marcaram a nota triste e revoltante, ontem, após o encerramento da missa mandada celebrar pela Assembléia Legislativa, em intenção da alma do estudante Edson Luís de Lima Souto, no altar-mor daquele templo.

O ato religioso, que foi oficiado pelo cônego Antônio Dutra e pelo frei Elias Coquetto, teve início às 11.30 horas, e foi assistido por cêrca de três mil pessoas, que lotaram literalmente o templo, enquanto do lado de fora, permaneciam, calculadamente, duas mil pessoas, em sua maioria estudantes.

DEPUTADOS E DESMAIOS

Eram 11.10 horas, quando, acompanhado de seu colega Geraldo Monteratt, chegou o deputado José Bonifácio, presidente da Assembléia Legislativa, que, imediatamente entrou na igreja, para assistir a missa ao lado do marechal Floriano Peixoto Keller e de Raul Duque Estrada, diretor de administração da AL. A missa estava prestes a terminar — 11.55 horas — quando duas senhoras, posteriormente identificadas como sendo Nair Florentina Leite e Lais Ana da Silva, foram acometidas de uma crise de nervos e chôro. Foram retiradas para a sacristia, onde a segunda afirmou ser tia de um estudante que se encontra prêso há vários dias. Negou-se a fornecer o nome do sobrinho. D. Nair justificou seu pranto, afirmando que chorava com o coração enlutado pelo estado aflitivo em que se encontra o Brasil e pela morte de Edson.

PM INDÓCIL

Muito antes de ser iniciada a missa, por volta das 10 horas, já era considerável o número de estudantes e populares concentrados nas imediações da Igreja da Candelária, que teve sua área isolada do trânsito de veículos, por uma turma da Guarda Civil. Enquanto isso, na Rua Primeiro de Março, tanto para o lado da Praça XV quanto para o do Ministério da Marinha, choques do Corpo de Fuzileiros Navais estavam em alerta. Na calçada do prédio 84, da Avenida Presidente Vargas, agência o Banco Central, um choque da Polícia Militar, com seus componentes visivelmente nervosos, observava de longe a movimentação dos estudantes. No centro da Praça Candelária, próximo à entrada da Avenida Perimetral, o inspetor Manuel Franco, da DOPS, munido de um aparelho transmissor e receptor, orientava os agentes daquela especializada, que se encontravam nas viaturas policiais, dentre as quais, as de números de ordem 6.241 e 6.239. O inspetor Franco, estava usando o Volks particular de chapa GB 29-29-72.

1.º CORRE-CORRE

O primeiro corre-corre foi observado quando um indivíduo embriagado começou a discursar e foi levado por um popular pela Rua da Candelária. Um grupo de estudantes tentou acompanhá-los. Os soldados da Polícia Militar, nervosamente, começaram a se movimentar e os estudantes ensaiaram o primeiro corre-corre, dando vaias.

Minutos depois, o mesmo ébrio voltava e acabou sendo definitivamente afastado por dois policiais da DOPS.

2.º CORRE-CORRE

Aproveitando o aparecimento de uma jovem com uma minissaia bastante mini, os estudantes improvisaram discursos. Houve aclamações e a môça, não identificada, acabou sendo levada, pela massa de estudantes para a Rua da Quitanda. Quando pretendiam entrar na Rua da Alfândega, foram recebidos por um choque do Corpo de Fuzileiros. Registrou-se o segundo corre-corre que só acabou na porta da igreja.

PM RECUA

Terminada a missa, os estudantes caminharam, em massa compacta, para o lado da Avenida Perimetral. Isso, apavorou os soldados da Polícia Militar que, temerosos, foram recuando de encontro a parede do Banco Central. Coube ao inspetor Franco, através do rádio, solicitar auxílio, avisando em voz nervosa: — "Andem ligeiro, porque os estudantes estão apertando o cêrco!"

Quando se tornava iminente o choque entre estudantes e os soldados da Polícia Militar, surgiu um caminhão do Corpo de Fuzileiros. Os estudantes pararam na esquina da Rua Primeiro de Março.

CHEGA A CAVALARIA

Precisamente às 12,20 horas, sessenta cavalarianos da Polícia Militar, brandindo suas espadas, invadiram a Candelária. Isso, encorajou os soldados que haviam recuado, tendo um capitão não identificado, ordenado: — "Baixem o cacête. Chegou a hora de tirar a forra!"

Ordem dada, melhor foi cumprida. Estarrecidas, inúmeras pessoas que se encontravam nas janelas dos edifícios, assistiram cenas de violência indescritíveis. Impiedosamente, os populares foram surrados a golpes de cassetete. Houve a terceira grande correria, com dezenas de pessoas perdendo os sapatos e documentos. Inúmeras prisões foram ràpidamente efetuadas. Não adiantava as pessoas detidas erguerem os braços. Isso facilitava o espancamento, com os soldados da PM metendo o cassetete no tórax de suas indefesas vítimas.

MASSACRE!

Autêntico massacre ocorreu na porta da Igreja da Candelária. Ali, homens, mulheres e crianças procuraram se refugiar. Os cavalarianos meteram suas montarias sôbre os populares, ao mesmo tempo em que vibravam vigorosos golpes de espadas, sem escolher a quem espancar "AGORA, OS REPÓRTERES!"

Evacuada a Candelária, na base da cacetada e golpes de espadas, os soldados da Polícia Militar voltaram-se contra os repórteres, fotógrafos e cinegrafistas que se encontravam numa calçada fronteira ao templo, houve a ordem de um soldado baixinho e gordo, que parecia alucinado, gritando: — "Agora vamos tirar a forra nos repórteres. Vamos quebrar as máquinas!"

Teve início o espancamento dos profissionais da imprensa. O fotógrafo Alberto Jaco Abraão, do "Jornal do Brasil", depois de ser covardemente espancado a golpes de espada, notadamente na cabeça, foi levado a sôcos e pontapés, para um carro-celular e conduzido à DOPS, de onde foi encaminhado ao HSA. Sofreu ferimento na cabeça, levando nove pontos. O repórter Eduardo da Silva, da "Gazeta de Notícias", foi o segundo a sofrer, sendo surrado e arrastado para uma viatura policial. Dirce Belmonte, da "Rádio Nacional", porque estava fazendo anotações, foi esmurrada e surrada a golpes de espada e juntamente com o fotógrafo Paulo Roberto Moreira, do "Diário de Notícias", foi encaminhada ao HSA. Dirce e Paulo Roberto, sofreram contusões generalizadas provocadas por sôcos, cacetadas e golpes de espadas.

COVARDIA!!

O fotógrafo Bari Duarte de Oliveira, da LUTA DEMOCRÁTICA, foi outra vítima da covardia dos soldados da Polícia Militar, ao ser espancado a espada. Acabou ficando sem sua máquina fotográfica, violentamente arrebatada por um soldado gordo e baixo, com cara de alucinado. Acrescente-se que o citado profissional é capitão do Exército e de nada valeu exibir seus documentos de militar.

Com todos os filmes retirados das máquinas, os soldados que não obedeciam às advertências e ordens de seus superiores, jogaram ao chão, fazendo uma fogueira, ao mesmo tempo em que diziam. — "Queremos que algum jornalista reaja, para mostrarmos que temos brio e somos homens. Vocês merecem morrer queimados seus... (impublicável)".

As agressões físicas e morais sofridas pelos jornalistas foram testemunhadas por um capitão, que se mostrou impotente para contes a fúria de seus subalternos, limitando-se a dizer "eu ignoro a ordem de apreensão das máquinas e do espancamento dos senhores".

PALMAS E VAIAS

Depois que os soldados relaxaram o cêrco aos repórteres e fotógrafos, o capitão ordenou que os profissionais da Imprensa se retirassem do local, pois não sofreriam mais violências. Para tanto, ordenou que os soldados entrassem em forma. Do alto dos edifícios, senhoras vaiaram os soldados e aplaudiram os repórteres que deixaram o local em grupo.

GÁS LACRIMOGÊNIO

Eram 13 horas, quando chegaram à Candelária, já transformada em "campo de batalha", mais três choques da Polícia Militar e reforços da DOPS. Na esquina da Avenida Presidente Vargas com Rua Uruguaiana, lançaram as primeiras bombas de gás lacrimogênio. Houve corre-corre. Novamente a cavalaria entrou em ação. Desta feita, do alto dos edifícios, foram jogados inúmeros sacos de papel contendo milho.

TABOSA, O SALVADOR

À retirada dos repórteres em segurança deve-se à interferência do major Tabosa que, inclusive, saiu acompanhando os jornalistas e ao indagar de um soldado quem havia ordenado a destruição dos filmes, ficou sem resposta.

O major Nei, da Polícia Militar, que assumiu o comando dos choques, foi outro que lamentou a atitude de seus subalternos, informando não ter ordenado a apreensão das máquinas fotográficas.

PRISÕES

Calculadamente, cêrca de 300 prisões foram efetuadas na Candelária. Trezentos metros de filme foram retirados da máquina cinematográfica do jornal "Atualidade" (Canal-100) e queimado pelos soldados da Polícia Militar. Os irmãos, estudantes Antônio Carlos e Paulo Cesar Rodrigues, foram espancados e presos. Residem na Rua da América, 195.

Durante o espancamento, uma senhora de idade, não identificada, que era levada por dois soldados da PM, gritava: — "Pelo amor de Deus, salvem meu filho!"

Populares e estudantes, eram perseguidos e surrados pelas ruas da Quitanda, Visconde do Rio Branco, Primeiro de Março e nas Avenidas Rio Branco, e Presidente Vargas.

PAGAMENTO DO LOTE 1

O secretário de Finanças informa que o pagamento do funcionalismo do Estado, terá início hoje, com o recebimento do lote 1 e ainda o Legislativo e o Poder Judiciário. Os demais lotes receberão a partir de segunda-feira próxima.

GOVERNO REUNIDO

Às 14 horas de ontem o governador Negrão de Lima se reuniu com o secretariado, a fim de tomar conhecimento da situação e ainda estudar as providências a serem tomadas, para o policiamento das 18 horas, em face da programação de distúrbios, e realização da missa estudantil pela morte de Edson Luís.

VÁRIOS LOGRADOUROS INTERDITADOS

A Rua Primeiro de Março, Praça Pio X, Cinelândia, Praça Marechal Floriano, Praça Paris, Avenida Rio Branco, parte da Presidente Vargas, Praia Vermelha (onde está situada a Faculdade de Medicina, Filosofia e a sede da Universidade do Brasil), Largo do Machado, Glória, Rua Acre, Avenida Henrique Valadares, Rua Larga e Praça Mauá, foram os primeiros logradouros a serem interditados pelas tropas do Exército, e nas ruas residenciais, as senhoras que saíam para as compras, tiveram as suas cestas e bôlsas revistadas pelos soldados.

TRÂNSITO

O diretor de Trânsito, comandante Celso Franco, distribuiu nota, solicitando compreensão do povo e calma, em face das modificações feitas no tráfego da cidade. O comandante disse que colocou 230 guardas para dirigir o trânsito nos principais pontos de estrangulamento, determinando ainda que a antiga faixa de rodagem para os coletivos, fôssem usadas pelos carros utilizados no patrulhamento.

COMÉRCIO E INDÚSTRIAS FECHAM

O Sindicato dos Lojistas, atendendo ao pedido formulado pelo comandante do 1.º Exército, resolveu conclamar os comerciantes e a indústria a cerrarem as suas portas, a fim de concorrer para o apaziguamento dos ânimos.

FUNCIONALISMO FEDERAL

As repartições federais encerraram as suas atividades a partir das 12 horas, tendo os chefes das repartições determinado que os funcionários saíssem às ruas dispersados, para que não houvesse ajuntamento nas proximidades dos edifícios federais.

FALA O COMANDANTE DA PM

O coronel Osvalno Ferraro, comandante da PM, disse que todo o efetivo de sua tropa, 10 mil e 200 homens, estão de prontidão rigorosa e que parte dêsse efetivo foi pôsto à disposição do 1.º Exército, para auxiliar no policiamento de ruas e repressão à subversão.

COMISSÃO SE REÚNE

A comissão encarregada de apurar a morte do estudante Edson Luís, reuniu-se na manhã de ontem, adiando para hoje a tomada dos depoimentos que estavam marcados. O procurador Dargeau, encarregado da apuração dos fatos, aproveitou para estudar e confrontar as declarações já tomadas, a fim de notar as contradições existentes.

NOTA DA SEGURANÇA

Na manhã de ontem, a Secretaria de Segurança Pública distribuiu nota advertindo que de maneira nenhuma seria permitida a realização de ato religioso no Campo do Russel, conforme vinha sendo anunciado por elementos subversivos.

A nota foi fartamente divulgada através de emissoras e foi assinada pelo delegado Roberto Freire da Silva, assessor. E a seguinte na íntegra:

"A Secretaria de Segurança Pública tendo conhecimento de que o povo vem sendo convidado para assistir a missa no Campo do Russel, deixa claro que nenhuma cerimônia religiosa campal será permitida de acôrdo com o que ficara estabelecido com a Cúria Metropolitana e as autoridades encarregadas da Segurança Pública. Assim, qualquer convite neste sentido visará apenas a provocar aglomerações destinadas a facilitar explosões de baderna que será reprimida a todo custo".

PMs AINDA INTERNADOS

Quatro soldados da PM feridos nos conflitos de segunda-feira última ainda se encontram internados no hospital da corporação. São êles José Luís Ribeiro, Antônio Carlos Agapito, Nélso Vieira da Costa e José Salvador Gimenes. O soldado José Luís que é também estudante de química lamentou o acontecido, dizendo que elementos estranhos envolveram a classe estudantil.

MATERIAL SUBVERSIVO

Cartazes incitando os estudantes e o povo contra as autoridades constituídas, principalmente das Fôrças Armadas, um gravador com manifesto gravado, outro manifesto apreendido na sede do Diretório Acadêmico da Escola da Agronomia, incitando os trabalhadores a greve geral, e armas de todos os tipos, em sua maioria revólveres, facas, garruchas, navalhas, punhais, e bananas de dinamite, além das famosas Molotov, foram mostradas a imprensa pelo comandante do Grupamento de Unidades-Escola, general Arnaldo Calderari. O militar informou que tudo foi apreendido nos últimos dias em poder de estudantes e elementos extremistas.

EXPLOSIVOS NO VOLKS

A sra. Eilin Mangabeira Unter mãe da jovem Nanci Unter, de 19 anos, estudante de filosofia, declarou ontem que os explosivos encontrados no interior do Volks, de sua propriedade, e que era usado por sua filha, foram colocados no veículo por elementos estranhos. O carro foi apreendido e Nanci encontra-se em casa de parentes. Disse sua mãe que sòmente se apresentará à polícia depois das providências para resguardar sua segurança.

MISSAS

Diversas missas foram celebradas, no dia de ontem, por alma do estudante Edson Luís Lima Souto em igrejas e colégios católicos. Com exceção dos colégios São José, São Bento e Sacre Coeur nos diversos estabelecimentos de ensino religioso foram oficiadas missas. Assim é que nossa reportagem pôde verificar que nos colégios Santo Inácio, Santos Anjos e outros, sacerdotes celebraram o Divino Ofício em intenção da alma do estudante assassinado pela Polícia.

O colégio Santo Antônio Maria Zacarias e outros que não puderam celebrar missa, na manhã de ontem, farão hoje, levando em consideração que os estudantes foram assistir às missas celebradas na Igreja da Candelária pela manhã e à noite.

O colégio Stela Maris, segundo apuramos, celebrou missa no dia imediato à morte de Edson Luís, isto é, sexta-feira.

CONVOCAÇÃO

O colégio Santo Antônio Maria Zacarias está convidando os estudantes, amigos e povo em geral, para a missa que hoje será celebrada na capela daquele estabelecimento da Rua do Catete.

"Poderia ter sido seu filho", foi o panfleto ontem distribuído, para o convite à missa das 18 horas, na Candelária e que era do seguinte teor: "A Comissão formada por estudantes, trabalhadores, religiosos e intelectuais, vem convidar o povo para a missa campal de 7.º dia em memória de Edson Luís Lima Souto, assassinado pela Ditadura. O ofício será co-celebrado por d. José de Castro Pinto, bispo-auxiliar do Rio de Janeiro e demais sacerdotes presentes, às 18 horas de quinta-feira, dia 4 de abril de 1968, em frente à Igreja da Candelária. Você, que não admite a violência policial, que está solidário com as vítimas dessa violência e deseja contribuir para contê-la, tem o dever moral de comparecer a êste ato. Lembre-se: Poderia ter sido seu filho."

TUDO CALMO SEM PM

Em tôdas as igrejas e colégios onde foram celebradas missas pelo estudante assassinado e que não compareceu polícia ou quaisquer Fôrças Armadas, não houve pancadaria e tudo correu com disciplina e apenas com a intenção religiosa.

No Colégio Santo Inácio, a igreja estava repleta e após o Santo Sacrifício, todos saíram calmos e pacatos, por não ter havido provocação policial.

MISSA PELA CÚRIA

A missa celebrada, na noite de ontem, na Igreja da Candelária, pelo bispo dom José de Castro Pinto, auxiliar do arcebispo metropolitano do Rio de Janeiro, foi oferecida pela Cúria Metropolitana, por determinação do cardeal dom Jaime de Barros Câmara.

NO ESTADO DO RIO

Políticos fluminenses não escondem suas apreensões pelo rumo que toma a situação no Estado da Guanabara e no restante do Brasil, quando elementos agitadores, infiltrados entre os estudantes, estão perturbando a ordem pública. Ontem, em conversa com a nossa reportagem, o deputado general Ernâni de Cunto dizia que "o Brasil passa por uma metamorfose quando estudantes, mal orientados por elementos suspeitos, tentam levar ao cáos e a baderna a todo o País. Como militar e representante do povo não posso admitir outra atitude do Presidente da República senão em determinar o esmagamento da lagarta, para evitar que o mal prolifere".

PELOS MUNICÍPIOS

Nos vários municípios fluminenses a situação, durante o dia de ontem, foi de absoluta calma, não se registrando nenhum incidente com os estudantes. As missas rezadas em sufrágio da alma de Edson Luís de Lima Souto, assassinado pela PM da Guanabara, transcorreram em ambiente de calma, sem excessos por parte dos promotores.

Em Niterói, a Polícia Militar do Estado do Rio ocupou todos os pontos estratégicos, mas não houve qualquer manifestação que obrigasse as autoridades a agir com maior rigor.

A Casa dos Estudantes, o Diretório Central dos Estudantes e a União Fluminense de Estudantes desmentiram que houvessem planejado qualquer manifestação.

ASPIRANTE

Afirmando que sòmente se apresentará perante a comissão para depor sôbre os acontecimentos do Calabouço, depois que receber garantias de vida, o estudante Benedito Dutra Frazão, um dos feridos no conflito, acrescentou que foi o aspirante Aloísio quem ordenou o tiroteio, tendo ouvido claramente a ordem dada aos soldados. Foi então que tentou fugir — disse — mas além de ser atingido por um tiro de raspão na testa, caiu e foi agarrado e espancado.

TIRO QUE MATOU EDSON LUÍS

Segundo o laudo pericial, cujas conclusões maiores são mantidas em sigilo, o tiro que atingiu o estudante Edson Luís, no Calabouço, foi de ricochete. Depois de atingir uma parede do restaurante o tiro atingiu o jovem com a base invertida, isto é, com a borda traseira. A bala seria de calibre 38, carga dupla, de grande poder de penetração.

NOTA DO I EXÉRCITO

Explicando os motivos que determinaram ontem a ocupação do Largo da Candelária e adjacências pelas tropas do Primeiro Exército, o comandante do I Exército, general José Horácio Garcia, informou que a "ocupação da Candelária pelas tropas do Exército, se deve ao zêlo para evitar os conflitos ocorridos pela manhã". A entrada em ação do Exército ocorreu pouco depois do meio-dia após os choques ali verificados.

ESTUDANTES AGITAM EM BELO HORIZONTE

BELO HORIZONTE, 4 (LUTA) — A Polícia Militar cercou o prédio da Assembléia Legislativa mineira depois que os estudantes ocuparam tôdas as suas dependências. Dezenas de estudantes encontram-se no seu interior e recusam-se a sair até que a PM desocupe as faculdades, tomadas pela madrugada. Diversas manifestações estudantis agitaram novamente a capital mineira hoje.

PADARIA E CONFEITARIA SÃO JOSÉ

Avenida União, 901 — Mesquita. Especialidade em Pães e Dôces em geral, oferecendo os melhores preços à sua distinta freguesia a qual agradece.

MOVELARIA NATAL

RUA MISTER WATKINS N.º 14 — MESQUITA

Vendas a vista e a prazo. Com seu variado estoque de Móveis e Eletrodoméstico, oferece aos interessados valiosos descontos. Apresente êste anúncio e comprove nossos preços e condições.

GINÁSIO WASHINGTON LUIZ

Artigo 99 — 1.º e 2.º ciclos — PRIMÁRIO E ADMISSÃO

ÊSTE MÊS SEM MATRÍCULA

Rua Ciência n.º 84 — Mesquita — ESTADO DO RIO

DR. AUGUSTO ALBUQUERQUE

Especialista em doenças do coração, fígado, estômago e intestinos — Radioscopia — CONSULTAS: NCr$ 2,00. Avenida Rio Branco, 185 - 12.º andar — Sala 1.224 — Tel.: 52-544. de 9 às 11 e das 14 às 18 horas. (S-9251)

LUTA INTERNACIONAL

Bombardeados objetivos próximos a Hanói

HONG KONG, 4 (FP) — Hanói acusou hoje os Estados Unidos de terem bombardeado objetivos ao noroeste da capital norte-vietnamita. A agência norte-vietnamita de imprensa captada aqui, informou que aviões norte-americanos lançaram hoje 50 bombas na zona povoada a cinqüenta quilômetros da capital da província de Lai Chau, a noroeste de Hanói. Essa região está muito acima do paralelo 20, fixado pelo presidente Johnson como limite aos bombardeios norte-americanos depois da suspensão parcial dos mesmos que foi anunciada no domingo.

SUL CONCORDA

SAIGÃO, 4 (FP) — Com uma reserva na qual se notava certa apreensão o govêrno sul-vietnamita deu esta manhã seu consentimento de princípio para um início de negociações com o Vietnã do Norte.

PEQUIM SILENCIA

O resto do mundo recebeu com grande satisfação, exceto em Pequim, cujo total silêncio permanece até agora e a União Soviética onde pareceram causar surprêsa.

VIETCONG

A emissora da Frente Nacional de Libertação (FNL), captada em Saigão divulgou esta tarde, sem comentários, o texto da mensagem oficial de Hanói aceitando discutir com os Estados Unidos a suspensão incondicional dos bombardeios.

CONDIÇÃO DE HANÓI

HANÓI, 4 (FP) — Um editorial do órgão do partido comunista norte-vitnamita, "Nhan Dan", aponta qual será o primeiro objetivo de Ho Chi Min nos contatos previstos com os Estados Unidos, ontem aceitos por Hanói e por Washington. "Exigimos dos norte-americanos a cessação definitiva, completa e incondicional dos bombardeios e demais atos de guerra sôbre o conjunto do norte do nosso país", proclama o diário norte-vietnamita. "Nhan Dan" dá a entender, a seguir, que as verdadeiras negociações de paz entre o Vietnã do Norte e Estados Unidos "terão começo quando os norte-americanos houverem demonstrado que puseram fim, incondicionalmente, aos bombardeios e todos os demais atos de guerra".

A bomba estourou na mão da polícia

Cêrca das 17 horas de ontem, o Bar Alvorada, situado na Rua dos Inválidos, 48, nas proximidades da Polícia Central, foi sacudido por violenta explosão que alarmou a todos quantos se encontravam em seu interior. Passado o primeiro momento de pânico, verificou-se que havia explodido uma bomba de gás lacrimogeneo, que se encontrava em poder de um policial, ocasionando ferimentos graves em três pessoas.

Imediatamente o local foi interditado e os feridos removidos para o Hospital Sousa Aguiar, onde uma das vítimas ficou internada.

O guarda civil Édson Pedreira Martins (casado, 30 anos, Rua Propósito, 17) recebeu instruções de seus superiores para ir policiar a área da Candelária, levando em seu poder várias bombas de gás lacrimogêneo. Lá o policial fz uso de tôdas elas, com a excessão de uma, que apresentava um pequeno escapamento e que guardou como lembrança Após as escaramurças com estudante e jornalistas, Édson regressou à sua corporação. Mais tarde, como ainda não houvesse almoçado, convidou o agente federal, Olímpio Nunes (casado, 46 anos, Rua Cuité, 25) para um lanche no Bar Alvorada, situado em frente à Polícia Central.

AO sentar-se em uma mesa, o guarda civil notou que a bomba estava novamente deixando escapar um pouco de gás. Resolveu, então, tirá-la do cinto e ao fazê-lo puxou-a pelo grampo de segurança, ocasionando a explosão e o pânico entre os frequentadores do bar. Édson sofreu ferimentos no rosto, o agente federal, ferimentos no torax e o garção Luís Gomes de Oliveira, que se aproximava da mesa, foi ferido gravemente no rosto.

Removidos para o Hospital Sousa Aguiar, foram todos medicados, ficando o guarda civil internado.

Seu Artur: "A ordem será mantida de qualquer forma"

BAGÉ RGS, 4 (LD) — "Pretendemos manter o País em ordem, e esta será mantida de qualquer maneira" — declarou, ontem, ao anoitecer, o presidente Costa e Silva, ao discursar nesta cidade durante reunião que ali manteve com a Associação das Classes Produtoras locais.

E acentuou:

— O Govêrno está mais forte do que nunca e não permitirá badernas e nem terá condescendência com os baderneiros. As Fôrças Armadas estão unidas e coesas na defesa da ordem e da segurança nacional.

Finalizando, frisou:

— Prefiro morrer, a deixar de cumprir com o meu dever!

PAGAMENTOS NO TESOURO

Com a remessa hoje aos bancos, para pagamento dentro de quatro dias, das fôlhas 4.911 a 4.920 referentes aos aposentados do antigo Ministério da Viação, prossegue, em seu 13.º e penúltimo dia, o pagamento dos servidores civis do mês de março, devendo encerrar-se segunda-feira, o trabalho da Seção de Inativos da Diretoria la Despesa Pública. ★ O Banco do Estado da Guanabara transferiu para hoje o pagamento dos servidores estaduais do Poder Judiciário e da Assembléia Legislativa, que receberão juntamente com o pessoal do lote 01 do Executivo e contratados do Departamento de Estradas de Rodagem ★ A Caixa Econômica anuncia o prosseguimento da escala de pagamentos, em suas 41 agências, dos servidores federais, ativos e aposentados do 4.º dia útil (observados os quatro dias de prazo, concedidos pelo Tesouro).

Apesar da intensa campanha que as autoridades policiais estão fazendo contra o jôgo do bicho, os números continuam a aparecer nos postes e árvores da cidade, como os que ontem estavam no Caminho Marginal do Fundo, em Jacarepaguá, e que eram os seguintes:

D	
3215- 4	5222- 6
9939-10	421- 6
9488-12	953-11
1557-15	S-15

ABREU SODRÉ OTIMISTA QUANTO À SAÍDA DA CRISE ESTUDANTIL

A manifestação, marcada para hoje em Santo André, será permitida pelo governador Abreu Sodré, só havendo intervenção policial no caso de surgirem atos considerados subversivos. A mesma posição foi determinada pelo governador bandeirante, em relação à missa por alma do estudante Édson, a ser celebrada hoje na capital paulista. Os assessôres do sr. Abreu Sodré revelam à imprensa que sua atitude não se modificou, sendo a mesma adotada quando das manifestações da última segunda-feira: permitir as manifestações, garantindo a tranqüilidade pública.

Quanto ao afastamento do secretário da Segurança de São Paulo, coronel Sebastião Chaves, isto só ocorreu depois da posse do comandante do II Exército. O governador Abreu Sodré deseja que o substituto do coronel Sebastião Chaves seja indicado pelo comandante da guarnição federal de São Paulo. Acredita-se ao mesmo tempo na transferência do coronel Chaves para o I Exército, até onde acompanharia o general Sizeno Sarmento, na qualidade de subchefe do Estado-Maior.

Também deseja o governador fazer modificações consolidando a posição da Fôrça Pública de São Paulo. Com êsse objetivo deslocará para o comando daquela Fôrça o atual chefe de sua Casa Militar, com quem está plenamente identificado.

O governador de São Paulo não olha com pessimismo a situação nacional.

Julga que os recentes incidentes ocorridos em algumas cidades podem ser resolvidos através dos processos normais.

Informa-se que a posição do governador coincide com a de setores ponderáveis do estado, nas áreas econômica e política, onde se manifesta um desejo de restabelecimento da tranqüilidade, indispensável ao trabalho.

Arca de Noé

José Inácio

A decisão de Washington, de negociar com Hanói, pode levar a um alívio da situação mundial, beneficiando também os Estados Unidos. Êsse alívio depende da contenção das ações militares.

Não só o desenrolar das operações bélicas levou a Casa Branca à atual posição, antecedida da destituição do general Westmoreland. A política dos Estados Unidos no Vietnã provocou reprovação geral, intensificando-se ultimamente em numerosas cidades norte-americanas. Os responsáveis pela violação dos acôrdos firmados em Genebra em 1954 vinham pagando pela guerra um preço cada vez mais alto. O preço subiu até tornar-se ruinoso.

* * *

Além da reprovação externa e interna da guerra, os responsáveis pela continuação da violação e do morticínio, sentiam-se isolados no Vietnã do Sul ante o começo da debandada dos que colaboravam com a ocupação estrangeira de sua pátria. Só isso possibilitou episódios como os de Saigon e Hué. Aos olhos dos vietnamitas, dos democratas americanos e de tôdas as pessoas não envenenadas por uma propaganda preconceituosa e falsa, tornou-se impossível ocultar a verdade: nova ocupação militar estrangeira de uma parte do Vietnã. Depois dos franceses e dos japonêses, os norte-americanos.

* * *

Só uns poucos, nos Estados Unidos (numèricamente poucos mas economicamente fortes) viam na guerra um meio lícito de obter lucros e de impor prestígio no cenário mundial.

A recente decisão de Washington, de negociar a paz, demonstra que o colonialismo, aplicado em nossos dias e nas condições específicas do Sudeste da Ásia, foi ultrapassado. Ultrapassado e contraproducente até como método de espoliação. Em lugar de dar lucro, dá prejuízo.

Hoje há confissões bem claras a êsse respeito. A guerra do Vietnã, segundo proclamações oficiais, agrava o desequilíbrio econômico norte-americano, e contribui para agravar a crise do dólar e a inflação. O descontentamento alastra-se. Começou nas ruas, subiu de nível, atingiu os escritórios da Wall Street e comove a Casa Branca.

Solução em Brasília

A concentração, na Câmara de Deputados e no Senado, de figuras representativas de todo mundo político, parece contribuir para a solução da um incidente de estudantes, dentro da crise geral do movimento estudantil: o caso do "campus" da Universidade de Brasília.

Já se iniciaram entendimentos entre líderes universitários e representantes dos dois partidos. Cogita-se da formação de uma Comissão de Alto Nível, para tratar do caso um ambiente de respeito mútuo. O senador Milton Campos, ex-ministro da Justiça do marechal Castelo Branco, concordou em participar do trabalho da Comissão.

Depois de um primeiro entendimento entre estudantes e congressistas, o líder da maioria na Câmara, sr. Ernani Sátiro, reconheceu que os representantes dos universitários mantêm atitude moderada. Facilitam a negociação, revelando disposição quanto à retirada de algumas de suas exigências.

Segundo as observações mais desapaixonadas e menos fantasiosas, há pelo menos teòricamente, uma possibilidade de normalização da situação, mediante concessões de ambas as partes em litígio.

Acredita-se que a crise já teria sido ultrapassada, não fosse a ausência do marechal Costa e Silva e de altos auxiliares, que acompanharam o presidente da República ao Rio Grande, onde foi inaugurada a ponte Internacional da General.

EDITORIAL

A QUEM PERTENCE A GLÓRIA?

A INTELIGÊNCIA sempre vence. A mediocridade assume alguns postos. Recebe troféus e dinheiro. Mas a glória pertence não aos que sabem onde põem as mãos, mas àqueles que sabem onde têm a cabeça.

★ ● ★

SEM a inteligência, o mundo não anda. Os que se orgulham da cabeça, não usam as mãos para juntar, mas para disseminar idéias que dão ao mundo grandeza.

★ ● ★

A INTELIGÊNCIA é sempre malsinada. Entretanto os que a apoucam reconhecem-na necessária.

★ ● ★

QUE seria do mundo, destruídos os armazéns da cultura? Ninguém saberia o que fazer dos armazéns de víveres... Se os cérebros não criassem o progresso; se os profetas não iluminassem o caminho das almas; os filósofos não aclarassem o trajeto do espírito; os literatos não espargissem flôres e melodias a quem vive cansado de chavões e xavecos; se os matemáticos não oferecessem cálculos, o físico e o químico não contribuíssem com os milagres da experiência, decompondo a matéria e medindo os fenômenos; se o sociólogo não estudasse as tendências e o historiador não compilasse os grandes acontecimentos da vida dos homens, que seria do homem? A Humanidade não passaria de chimpanzés, engolindo micos...

★ ● ★

OS MEDIOCRES são como os roedores, a inteligência é o lavrador que semeia e colhe. Êste dá safras, que aquêle devora e rói...

★ ● ★

MESMO quando perde, a inteligência ganha, porque a burrice não é tão burra a ponto de desconhecer sua nulidade... Quem destrói sabe que, quando os depósitos ficarem vazios, começará a fome...

★ ● ★

QUEIRA ou não a humanidade vegetativa, não pode ela viver sem a humanidade sensitiva e, muito menos, sem a humanidade intelectiva. Sem o estrategista, o soldado não domina sequer motins. Israel pequenino vence a imensidão do mundo árabe, como Davi derrubou Golias.

★ ● ★

TEMOS mêdo dos que têm cabeça. Êles criam. Transformam derrotas em vitórias. Sabem para onde vão e como irão!

Câmara e Senado debatem a atual situação política

A posição das diversas correntes com representação no Congresso, em face do momento político, pode ser avaliada através dos debates da Câmara e do Senado. O plenário da Câmara rejeitou o projeto do deputado Caruso da Rocha, do MDB riograndense, no sentido de transformar a Câmara em grande comissão, com o objetivo de apurar o caso da morte do estudante Edson Luís. Ao mesmo tempo, o líder Ernani Sátiro não respondeu nem deu delegação a nenhum vice-líder para rebater às críticas da oposição ao govêrno.

Uma dessas críticas partiu do sr. Adolfo de Oliveira, do MDB fluminense. Disse que nos últimos acontecimentos nota-se o dedo de elementos radicais do govêrno, interessados em prejudicar qualquer saída democrática. Acha o sr. Adolfo de Oliveira que a oposição, representando no Congresso um têrço da representação nacional, não pode ser transformada em bode expiatório.

Mais rudes foram as palavras do sr. Davi Lerer, do MDB de São Paulo. Disse haver um plano, a fim de que se feche o Congresso, dissolva-se a Frente Ampla e se volte aos IPMs. No entender do representante paulista, o Congresso, diante da crise, tem uma responsabilidade e não pode deixar de defender a democracia.

No Senado, o sr. Mário Martins afirmou haver no govêrno uma crise de autoridade, revelada através de manifestações de quebra de hierarquia.

Por sua vez, o sr. Josafá Marinho exortou o govêrno a não se deixar levar pelos interessados na radicalização e na violência.

O sr. Mário Martins, no momento em que o sr. Josafá Marinho sugeria o diálogo do govêrno com os estudantes, mostrou-se cético a respeito dessa possibilidade.

Entretanto, o sr. Dinarte Mariz tomou a defesa do marechal Costa e Silva, dizendo que êle tudo tem feito para solucionar diversos problemas nacionais. Ao mesmo tempo, o representante do Rio Grande do Norte a todos aconselhou ponderação, a fim de que não ocorram coisas indesejáveis.

Houve, a essa altura, uma troca áspera de apartes entre o orador e o sr. Mário Martins, que interpretou o discurso do sr. Dinarte como ameaça aos estudantes.

"Febre primaveril"...

Bob Campos voltou de Nova Iorque. E, vendendo saúde, gordo com a barriga tinindo de proteínas, reaparece a um povo esquelético, submetido ainda a seu receituário de dieta eterna...

Bob é economista que só acredita em progresso de povo mendigo, de sacola na mão e dedos espirrando de furos de sapato, com aparência de rêde de girau de lambanceira. Mas Bob, o economista, mantém impressões poéticas a respeito de tôda tragédia.

-Perguntado sôbre as explosões estudantis no mundo, coçou as asas com os esporões e exclamou: "Febre primaveril". Arrotou, em seguida, o faisão comido e falou em "certas influências estranhas".

Em seguida, lembrou-se da fome que criou, servindo a um Govêrno e no testamento de miséria que deixou ao outro. Penalizou-se de tantos que matou e levou aos hospitais, com passagem marcada, dêste para o outro mundo. E se penitenciou: "Qualquer perda de vida é lamentável". Quanto remorso no bestunto do ganjão!.

O nosso Bob foi ao exterior, como membro de uma Convenção de Banqueiros. E aí se deve ter saído muito bem, porque só se expressou com a sentença: "Sim, senhor!" Como passatempo, levou outra incumbência: participar de uma Conferência na Universidade Naval de Quebec. Se a conferência versou sôbre batalhas navais o almirante Radmaker deve puxar-lhe as orelhas; se discursou sôbre construção naval colaborando com o conferencista, o cel. Andreazza deveria ter mandado à Escola Naval de Quebec o atestado de óbito que lhe passou a Bob de nossa Construção Naval...

CAUSAS DA CRISE

Carlos André Marcier

MAIS UMA vez os tanques saem às ruas. Ao se fazer o Movimento de 1964, pensava-se que não iria haver mais necessidade disso, a não ser em paradas. No entanto, houve.

POR QUE HOUVE? Talvez porque a Revolução não tenha aproveitado homens que poderiam ter sido os seus grandes líderes, inclusive militares, como os generais Sizeno Sarmento e Bizarria Mamede.

O GENERAL SIZENO foi membro ilustre da FEB e comandou o Regimento Sampaio, que dos campos de batalha trouxe tantas glórias para o Brasil.

O GENERAL BIZARRIA é um dos homens mais intelectualizados do Exército.

AMBOS SÃO fortes dentro das Fôrças Armadas e não contam com a repulsa do meio civil.

ENTRETANTO, a Revolução deixou marginalizados êsses líderes — como tantos outros, civis e militares — procurando fabricar alguns outros que não tinham as menores condições de liderança.

UM BARCO sem bons timoneiros não chega a pôrto seguro.

EIS AÍ, talvez, a causa fundamental da confusão ora reinante no País.

SABEMOS QUE é chegada a hora das grandes escolhas. Mas estamos tranqüilos, porque sabemos, também, que as Fôrças Armadas, sempre desinteressadas, saberão escolher a posição que represente o melhor caminho para a Pátria.

E O BRASILEIRO sabe inventar fórmulas milagrosas, para que das batalhas não saiam nem feridos nem derrotados.

DESCONTRÔLE

A Polícia Militar está descontrolada. Causou ela o drama que intranqüiliza o País, atacando estudantes; agora, ataca repórteres e fotógrafos, no exercício de sua profissão.

Não se pode mais trabalhar, na Guanabara. Condição de trabalho sòmente será criada, se as fôrças armadas, mais serenas e educadas, tomarem a direção do policiamento, armazenando os soldados da PM em seus quartéis.

Para o policial do Rio, fotógrafo é marginal, um inimigo. Dentro de cada repórter, há um delinqüente. Todo estudante é dinamiteiro. E cria problemas, para, depois, jogar a batata quente na mão das fôrças armadas...

Não há ali hierarquia: há apetites, em função.

Quando o povo carioca acusava a PM de marginais, nós, jornalistas, corríamos em defesa da corporação, que não pode responder por crimes de assaltos, escondidos sob a farda. Mas, com constantes arremetidas policiais sôbre o povo, há uma suspeita na mente de cada repórter e não haverá mais ninguém capaz de botar a mão no fogo, defendendo o bom nome da PM.

Por que a PM não vai dormir nos seus quartéis, deixando a ordem aos cuidados dos que trabalham com a cabeça? As baionetas e os fuzis são necessários para a defesa da tranqüilidade pública. Mas as espadas, baionetas e fuzis, devem ficar nas mãos de quem sabe o que é cumprir o dever. E não com quem tem contas a ajustar com uns, procurando acertá-las com todos... Soldado é para defender a ordem. Não, de maneira alguma, para, alegando a defesa da ordem, praticar desordens!

Andreazza entrega mais estradas para o Brasil

Dando mais um grande passo rumo aos 4 mil quilômetros que totalizarão a moderna Estrada BR-101, interligando o Rio Grande do Sul e Santa Catarina, o ministro dos Transportes, coronel Mário Davi Andreazza, vem de entregar, inteiramente pronto, o trecho Osório-Tôrres, com 165 quilômetros de pista asfaltada, integrando-o no plano de rodovias do Govêrno Federal.

O trecho ora inaugurado exigiu a escavação e remoção de cêrca de 1.750.000.000m3 de terra, a movimentação e utilização de 3.900.000 toneladas de material betuminoso e 4.600.000 toneladas de cimento, do que resultou um mercado de emprêgo para 1.100 operários, trabalhando quase ininterruptamente com uma das mais completas maquinarias, entre caminhões, basculantes e máquinas as mais modernas.

SAIU NOS JORNAIS

Carlos Castelo Branco, no "Jornal do Brasil", informa da Capital Federal:

"O Congresso está na expectativa de que a resistência do ministro do Exército à idéia de decretação do estado de sítio contribua para abrir perspectivas de uma revisão política tão logo seja restabelecida, com a presença das Fôrças Armadas, a ordem material perturbada pelas manifestações estudantis.

A atitude do general Lira Tavares, da qual tomaram conhecimento os altos círculos da Câmara e do Senado desde a manhã de ontem, traduziria o entendimento do Alto Comando do Exército e do principal escalão de oficiais-generais de que cabe ao govêrno manter a qualquer preço a política do regime, enfrentando com medidas constitucionais normais, e não de excessão, como seria o estado de sítio, manifestações que não adquiriram caráter insurrecional".

A SUBLEGENDA

O "Correio da Manhã" trata do momento político em nota da primeira página, em que adverte quanto ao perigo de uma radicalisação e em seu editorial da página de comentários ocupa-se do problema da sublegenda, observando:

"Com tôda a firmeza e em numerosas oportunidades temos insistido na necessidade de uma franca abertura no sentido da liberdade de organização partidária, para que os interêsses nacionais legítimos e as preferências autênticas do povo brasileiro determinem e orientem a atividade política e administrativa. A sublegenda, aceitamo-la como um mal apenas suportável, enquanto não se sanela o ambiente político e não se corrige uma legislação estranha à realidade histórica e em atrito aberto com a situação e as necessidades do País".

DEMOCRACIA

Num editorial do vespertino "O Globo", sôbre "Massa e Democracia", há o seguinte trecho, aludindo à influência dos "condottieri":

"Os hunos passearam pela Europa, rebentaram o que encontraram sob as patas de seus cavalos, e não exerceram poder efetivo. Davam rajadas de superpoder. E patadas em tôdas as direções".

GOVÊRNO DESMENTE INTERVENÇÃO NA GB

Uma comissão de deputados estaduais estêve, na tarde ontem, no gabinete do ministro da Justiça, a fim de conhecer o pensamento do sr. Gama e Silva sôbre a propalada intervenção federal na Guanabara. Na ocasião, o ministro desmentiu categòricamente que o govêrno pretendesse tomar tal medida, afirmando que não havia o menor fundamento na notícia.

LUTA DEMOCRÁTICA

Fundador-Proprietário
TENÓRIO CAVALCANTI

Superintendente-geral
ANTONIO DE HOLANDA CAVALCANTI

Diretor de Redação
CARLOS VINHAIS

Secretário
ALVARO RAYMUNDO

Redator-chefe
FRANCISCO MEDEIROS CHAVES

Tesoureiro
MANUEL TENÓRIO CAVALCANTI

Redação, Administração e Departamento de Publicidade
Av Presidente Vargas, 1988-A
Telefones: 23-2699, 23-1451 e 43-5931
AGENCIA — Centro: Av Rio Branco, 185 sala 201, tel. 42-6785 CAMPO GRANDE — Rua Campo Grande 076
CAXIAS — Av Rio—Petrópolis, 1.761 — Telefone: 29-10
NITERÓI — Rua Aurelino Leal, 31, sala 12
Oficinas TRIBUNA DA IMPRENSA - Rua do Lavradio 98
MESQUITA — Rua Mister Walkins, número 118.

HORÓSCOPO

ARIES (De 21 de março a 20 de abril) — Aborrecimentos entre sócios ou com pessoas de sua intimidade. Desconfiança nos propósitos alheios poderá criar-lhe situação difícil. Número favorável: 418.

TOURO (De 21 de abril a 20 de maio) — Dia excelente para pequenas tarefas no lar. Não se deixe levar pelas emoções. Período interessante para lidar com subalternos. Número favorável: 909.

GEMEOS (De 21 de maio a 20 de junho) — Conduza seus esforços para um plano longamente acalentado. Fôrça de vontade, que o momento é inteiramente a seu favor. Lute. Número favorável: 029.

CANCER (De 21 de junho a 21 de julho) — Faça pela manhã tudo quanto lhe fôr possível e descanse à tarde. Evite extravagâncias, que a mente apresenta certo cansaço. Número favorável: 106.

LEÃO (De 22 de julho a 22 de agôsto) — Dia fantástico para encontros amorosos. Calma. Não forre nem provoque situações desagradáveis. Um pequeno passeio à tarde fará bem. Número favorável: 686.

VIRGEM (De 23 de agôsto a 22 de setembro) — Você sentirá que está progredindo monetàriamente. As viagens aéreas estarão sob boa proteção até às 14 horas. Fique em casa à noite. Número favorável: 238.

LIBRA (De 23 de setembro a 22 de outubro) — Poderão surgir novas experiências e novos amigos. Sentimentalmente, poderá sofrer radiações contrárias. Tendências negativas. Número favorável: 037.

ESCORPIAO (De 23 de outubro a 21 de novembro) — Pessoas nativas de Capricórnio ou Aquário estarão em condições de ajudá-lo. Muita calma, principalmente antes de meio dia. Número favorável: 501.

SAGITÁRIO (De 22 de novembro a 21 de dezembro) — Bom para lidar com o público e assuntos educacionais. A noite visite um velho amigo ou responda correspondência atrasada. Número favorável: 023.

CAPRICORNIO (De 22 de dezembro a 20 de janeiro) — Este é o dia em que deve entender os jovens e particularmente seus íntimos. Ganhe o respeito entendimento de seus superiores. Número favorável: 370.

AQUÁRIO (De 21 de janeiro a 19 de fevereiro) — Robusteça seus laços afetivos com pessoas de Câncer ou Sagitário. Abandone hoje sua tendência para atividades isoladas. Número favorável: 892.

PEIXES (De 20 de fevereiro a 20 de março) — No ambiente doméstico, evite discussões com a parte contrária. Muita cautela com aventuras fora de hora. Tendência para acidente. Número favorável: 484.

SOCIAIS

Décio Dantas

SANTO DO DIA:

Nossa Senhora das Dores.

***

ANIVERSÁRIOS:

Registramos, hoje, o aniversário natalício do sr. Irineu Medeiros, conceituado jornalista da LUTA DEMOCRATICA. Ao digno companheiro, os nossos cumprimentos.

Transcorreu ontem o aniversário do jovem Célio Sousa, residente à Estrada do Cafundá, 212, Jacarepaguá.

***

MISSA:

No altar-mor da igreja da Candelária, foi celebrada, ontem, missa em Ação de Graças pela passagem do 25.º aniversário do Recreio Pindorama para Crianças.

***

PENSAMENTO:

"Só a Justiça conserva as repúblicas. — *Simon Bolivar.*

***

CRÔNICA:

Artemisa, rainha de Cária, mandou erigir o soberbo monumento, onde, mais tarde, foram depositados os restos mortais de Mausolo, seu marido. Êste monumento foi reputado uma das sete maravilhas do mundo. Sôbre êle havia uma pirâmide circundada por uma carruagem, puxada por quatro cavalos, tudo de mármore, e mais selecionado.

Medicina infantil

Filhos, nossa vida, nosso mundo!

Pelo DR. GENTIL DE CASTRO,
ex-diretor de Saúde Escolar

O LEMBRETE DE HOJE
MORTALIDADE INFANTIL

No Brasil, a alimentação infantil constitui sério e grave problema para o govêrno e para o país. Por falta de alimentação e por erros de regime, morrem no Brasil, diàriamente, mais de mil crianças, segundo divulgação oficial. Isto representa a perda de milhares e milhares de brasileirinhos que, se recuperados, mais tarde tanto poderiam concorrer para o nosso progresso. E quantas feridas eternas se teriam evitado nos corações maternos.

É tempo, ainda, de salvar a infância brasileira, fazendo criar e instalar nos Centros Médicos de todo o país, serviços especiais de alimentação infantil e de divulgação dos preceitos de puericultura para as mães. Esta medida representará iniciativa humana e patriótica à qual não faltarão os aplausos de todos os brasileiros.

(Colaboração espontânea do dr. Gentil de Castro e da LUTA DEMOCRATICA à Campanha Nacional de Proteção à Criança).

Música jovem

IRINEU MEDEIROS

THE PEP'S — O bom conjunto da Rua Balanita, 193, São Cristóvão, estará no Social Ramos Clube, à Rua Aureliano Lessa, sábado, animando a noitada-dançante, das 23 às 4 horas. É uma boa pedida para os dançarinos que apreciam a boa música.

OS ATUAIS — Na Casa do Espinho, à Avenida Brás de Pina, será realizado no sábado um bom baile pelos formandos do Ginásio São Joaquim. Os Atuais estarão comandando o espetáculo, das 23 às 4 horas.

NÃO PERCAM — Domingo, das 19 às 22 horas, sintonizem a Rádio Metropolitana, e ouçam o bom programa de José Maurílio Braga, "Noite-Dançante da Jovem Guarda.

II FESTIVAL DA MÚSICA JOVEM — No Grêmio Recreativo de Ramos será realizado o programa eliminatório do II Festival da Música Jovem. É uma apresentação pra frente de Jorge Fontes, o "General da Juventude", com a cobertura total de LUTA DEMOCRATICA.

PEDIDOS DE LETRAS — Estamos recebendo diversas cartas de nossos leitores, solicitando letras das músicas do momento. Podem aguardar que as publicaremos na medida do possível, a fim de satisfazer todos os pedidos que temos recebido. Qualquer correspondência para a coluna "Música Jovem", deverá ser enviada para a nossa redação, localizada à Avenida Presidente Vargas, 1.983-A.

ANIVERSÁRIO — Nossos cumprimentos e votos de muitos anos de vida para a senhora de Alvaro Massadas, genitora do já popular Paulinho, guitarra-base do conjunto de Os Dragões. Completou mais um ano, no dia 31 p.p. Houve festa na Sulacap.

OS NATIVOS — A mãe do Arizinho, o dinâmico componente do conjunto Os Nativos, também aniversariou, sábado passado. Os jovens ofertaram uma rica cesta de flôres à fã n.º 1 do conjunto da Praça Cruz Vermelha. Bem merecido, pois ela é a incentivadora privilegiada dos "cobras", não perdendo uma programação.

QUAL O MAIS POPULAR CONJUNTO DA MÚSICA JOVEM?

VOTO EM: .....

BAIRRO: .....

(7) ASS.: .....

Zona Rural em foco

João Luís Carvalho

COMERCIALIZAÇÃO DO CAFÉ

Política de preços ao produtor, movimentação da safra, política de Exportação, Instituto Brasileiro do Café e cooperativismo, são temas que estão sendo relatados pela Comissão de Comercialização, no II Congresso Nacional do Café, que se realiza em Curitiba, sob a responsabilidade da Federação da Agricultura, do Estado do Paraná e patrocínio da Confederação Nacional da Agricultura. A Comissão de Produção relatou as teses acêrca da sistemática de produção e melhoria da produtividade, enquanto os assuntos relacionados com o ICM, Contribuição ao INDA, Impôsto Territorial Rural, Impôsto de Exportação e Impôsto de Renda estão sendo apreciados pela Comissão de Tributação. O II Congresso Nacional do Café tem ainda a Comissão de Direito Rural, com a finalidade de relatar temas sôbre o Estatuto do Trabalhador Rural, Estatuto da Terra e Organização Sindical Rural. Completando a série de Comissões, estão constituídas as de Desenvolvimento, de Industrialização e Consumo Interno, responsáveis pelo relato de questões referentes ao café solúvel, consumo interno, importância do café na receita cambial, papel do café na economia interna do País e contribuição na produção de alimentos. O II Congresso Nacional do Café já registrou êxito completo, pois em Curitiba estão reunidos os mais expressivos representantes da produção, da industrialização e da comercialização do principal produto do Brasil. A presença do presidente da República, prestigiando a Federação da Agricultura do Paraná, é outro fator de sucesso e que se faz confiar na formação de uma política mais objetiva decorrente das teses que estão sendo discutidas e abalizadas. O Paraná é um Estado onde as atividades agrícolas se desenvolveram em ritmo acelerado, constituindo-se numa das principais unidades da Federação, onde a agropecuária apresenta situação de prosperidade crescente. Quanto aos resultados práticos que possam advir do Congresso, acha o senador Flávio da Costa Brito, presidente da CNA, que serão excelentes, pois, a análise dos principais problemas do produtor, estão sendo objeto de estudo de profundidade e servirão de subsídio para as autoridades do País definirem uma posição realista. Concluiu revelando que os Departamentos Técnicos da entidade prepararam vasto material, incluindo estudos, teses e comentários referentes à posição do Brasil diante dos compromissos internacionais, visando corrigir distorções e estimular a exportação para os países tradicionais e ampliar os mercados novos.

RURALISTAS LUTAM PELO PREÇO MÍNIMO DO LEITE

O deputado Carlos Quintela, durante reunião de diretoria da Confederação Nacional da Agricultura, solicitou que a entidade ruralista estabeleça, mais uma vez, entendimentos com a SUNAB, a fim de que a autarquia controladora formalize a promessa feita, anteriormente, aos pecuaristas leiteiros, de fixar e garantir, através de portaria, o preço mínimo para o leite *in natura*. Disse, ainda, que o superintendente da SUNAB, nos primeiros entendimentos, compreendendo a justeza das reivindicações da classe, traduzidas pelas diretrizes da CNA, houve por bem firmar pontos de vista favoráveis à imediata fixação de preços mínimos justos para o produto, mas até agora não foram tomadas medidas oficializando a providência. Declarou, também, que a economia leiteira nacional está sendo objeto de violento processo de *dumping*, que atinge tôdas as bacias do País, salientando que, a prevalecer tal situação, dentro de pouco tempo o leite natural, destinado ao consumo da população, ós poderá ser obtido através de importação, pois os produtores nacionais não têm mais condições de resistência para concorrer com o leite em pó estrangeiro.

◆◆◆

Sucursal de LUTA DEMOCRATICA, balcão de anúncios classificados, publicidade em geral e troca de cupões do Concurso Mensal: Rua Campo Grande n.º 1076 — sob. Fone: 84-0253.

Espionagem soviética tem rêde no Brasil

Um espião soviético, o tenente-coronel Yuri Nicolaievich Loginov, da KGB (Serviço de Inteligência Russo), vem de fugir ao Brasil, depois de atuar por dois a três anos no Rio de Janeiro, onde foi sustituído por outro após cometer falha de ligação com sua rêde de espionagem.

Depois de acuradas investigações, ficou apurado que Loginov se fazia passar por Antonin Valter, nascido em São Paulo, no bairro da Lapa, filho dos emigrantes húngaros Valter Franjo e Beranik Marija, que retornou à Europa com o filho em 1962 depois da morte do espôso nada mais se sabendo dêles.

CERTIDÕES AUTÊNTICAS

Depois da revolução socialista de 1917, a Rússia mandou que seus agentes percorresem o mundo e registrasem, ficticiamente, várias pessoas cujas certidões ficaram em poder do seu Serviço Secreto, para serem usados por espiões, porém êsses documentos já estão com 50 anos e, como espiões com esta idade já são considerados velhos para determinadas missões, novos documentos continuam sendo confeccionados para que o estoque esteja sempre em condições de atender às necesidades da KGB.

O ESPIÃO

Fazendo-se passar por Antonin Válter, brasileiro, nascido de pais hungaros em São Paulo, em 21 de agôsto de 1928, e vivendo em Praga, o espião soviético Loginov procurou o Cônsul brasileiro em Paris, em 1962, solicitando, em inglês, um passaporte para retornar ao Brasil, alegando "perseguição política na Tcheco-Eslováquia, por ser anti-comunista e viver pèssimamente, sem conseguir emprêgo". Uma falha nos documentos apresentados por Loginov despertou a desconfiança do Cônsul brasileiro, que adiou a entrega do passaporte até que o coronel soviético desistisse, depois de conseguir, na Embaixada theca, em Paris, declaração de não ter prestado serviço militar entre 1938 e 1949.

PRESO NA AFRICA

Investigações posteriores apuraram que "Antonin Válter" mantinha escritório de representações em Praga, com ligações na Austrália à firma Hume Export Co. de espionágem), e falava vários idiomas, além de um que não era francês, inglês, português, checo ou húngaro. Loginov usava, como identidade, "Paul Searson", canadense em Bruxelas; "Ronald Dean, americano em Genebra; "Edmundo Trinka", canadense na Ariça do Sul; e "Antonin Válter", brasileiro em Praga e Paris.

Prêso, em setembro de 1963, na Africa do Sul, Loginov confessou, durante o interrogatório, ter cumprido várias missões de espionagem no Egito e em vários países do Ocidente, trabalhando sob a orientação de vários chefes da KGB, tais como o Coronel Konstantin Ivanovich Frolov, Emanuel Zachistalova, Vitale Pavlov, Modin Liundin e Victor Vizgnov. Loginov recebera missão de atuar no Brasil e, para tal, a identidade de um brasileiro autêntico, sôbre quem as autoridades nada sabiam, além de que se retirara do País com 3 anos de idade.

Assaltante morto com dois tiros

O marginal Juarez Machado, vulgo Índio" (solteiro, 33 anos, Rua Gaivota, 123, Bairro de Saracurana, Caxias) foi assassinado, ontem, com dois tiros no peito, na Rua Governador Roberto Silveira, em frente ao Bar São Jorge em Nilópolis. "Índio", que era assaltante à mão armada, havia saído 2.ª feira última no xadrez da subdelegacia local. O proprietário do bar, Silas dos Santos, foi prêso pelo investigador Rui, para esclarecer melhor o crime, pois se encontrava no estabelecimento na hora em que o marginal foi abatido.

Ao local compareceu o perito Paiva que, após as formalidades legais, fêz remover o cadáver para o necrotério.

AEROVIÁRIOS!

O SINDICATO NACIONAL DOS AEROVIÁRIOS comunica aos seus associados bolsistas, que encontra-se na sua sede, sita à Av Presidente Wilson, 210 — 3.º andar —, os cheques correspondentes ao pagamento da 2.ª e última parcela das bôlsas de estudo do exercício de 1967. O prazo de entrega será até o dia 3 de maio do corrente ano.

Outrossim, solicitamos o comparecimento dos associados que deixaram de receber o cheque referente à 2.ª parcela, tendo em vista que hoje dia 5-4, expira o prazo de validade dos referidos cheques.

COMPANHEIRO AEROVIÁRIO, SINDICALIZE MAIS UM COLEGA EM BENEFÍCIO DO NOSSO SINDICATO.

Pela Diretoria, agradece

JONAS DE OLIVEIRA
Presidente

SINDICATO DOS TRABALHADORES NAS INDÚSTRIAS GRÁFICAS DO ESTADO DA GUANABARA

Sedes Próprias: Avenida Presidente Vargas, 529 — 9.º andar
Rua Licínio Cardoso, 323 — S. P.º Xavier
Fone: 43-1911 — Rio de Janeiro — Estado da Guanabara

EDITAL DE CONVOCAÇÃO

Assembléia Geral Extraordinária
DIA 8 DE ABRIL DE 1968

ELEIÇÃO PARA CANDIDATOS A VOGAL DAS JUNTAS DE CONCILIAÇÃO E JULGAMENTO DA 1.ª REGIÃO

Em cumprimento ao Edital de Convocação do Exmo. Sr. Dr. Juiz Presidente do Tribunal Regional do Trabalho da Primeira Região, publicado no "Diário Oficial" do Estado da Guanabara (Parte III), do dia 22 de janeiro de 1968 e, em virtude de ser motivo de fôrça maior, não ter sido realizada a Assembléia convocada para o dia 4 do corrente mês, convoco os associados quites, no pleno gôzo de seus direitos sociais, para a Assembléia Geral Extraordinária, que será realizada na sede dêste Sindicato, sita à Av. Presidente Vargas, 529 — 9.º andar —, no dia 8 de abril de 1968, com início às 13 (treze) horas, a fim de elegerem, por escrutínio secreto, três (3) associados que deverão ocupar a ista tríplice a que se refere o art. 662 da Consolidação das Leis do Trabalho, e, assim, concorrer à escolha de titulares e respectivos suplentes das Juntas de Conciliação e Julgamento da Primeira Região.

A votação processar-se-á até às 20 (vinte) horas do mesmo dia, quando será encerrada para ser procedida a apuração, podendo cada eleitor votar em mais de um candidato, até o máximo de três (3), desde que em cédulas separadas, não devendo estas conter mais de 1 (um) nome.

As inscrições de candidatos para esta eleição foram encerradas no dia 30 de março de 1968, conforme estabelecia o edital de Convocação publicado no diário LUTA DEMOCRATICA do dia 5 de março do corrente ano, tendo se inscrito os seguintes companheiros: WALDYR DO NASCIMENTO PINTO, CYRO DA COSTA ROZA, LIDIO SIMPLÍCIO CALDAS, THEMISTOCLES DALMACIO PEREIRA, EDVARDE PEREIRA e NILTON DOMINGUES PEDROSA.

Rio de Janeiro, 4 de março de 1968

WALTHER TORRES — Presidente

CHATEAUBRIAND PIORA E JOÃO CALMON VOLTA

O deputado João Calmon desembarcou, hoje, de Nova Iorque, antecipando o seu regresso, que o fêz cancelar também sua viagem à Europa, em face do agravamento do estado de saúde do ex-embaixador Assis Chateaubriand, internado há dois meses na Casa de Saúde São Paulo, na capital paulista.

O parlamentar capixaba foi participar, a convite da Associação Nacional de Emissoras de Rádio e Televisão dos Estados Unidos, de sua reunião anual, ocasião em que fêz um relato sôbre a infiltração de capitais estrangeiros no campo de divulgação no Brasil.

Ontem mesmo, pela manhã, viajou para São Paulo.

Baiano "vivo" casou duas vêzes e vivia com duas famílias

Apresentou queixa, ontem, na Delegacia de Caxias, a sra. Maria Noêmia dos Santos, contra o seu marido Wilson Alexandre da Cruz, acusando-o de bigamia, depois de haver descoberto que êle era casado na Bahia e mantinha espôsa e 10 filhos, na Vila São Luís, em Caxias.

Disse que conhecera Wilson num trem da Leopoldina, em 1967, ano em que casaram-se no dia 7 de outubro, com o juiz Abelard Pereira Gomes, da comarca local. Até pouco tempo vivam muito bem mas, Wilson ausentou-se de casa por alguns dias, o que levou Noêmia a procurá-lo e descobrir sua verdadeira identidade.

ROMANCE E DESFECHO

Casada, de 24 anos e residente à Rua Copacabana, 101, em Caxias, d. Maria Noêmia dos Santos contou ao comissário Manoel Monteiro que vivia muito bem com Wilson. Conheceram-se nos trens "Maria Fumaça", namoraram como tantos outros casais e, por fim, casaram-se. Agora, grávida de quatro meses, vinha notando que Wilson já não era o mesmo espôso carinhoso e dedicado, e nem todos os dias vinha para casa. Por último, passou 16 dias sem aparecer nem dar notícias, o que a forçou a procurá-lo no Depatramento de Endemias Rurais, à Rua Melo e Sousa, 142. Ali, Noêmia procurou o dr. Teixeira, que informou não trabalhar, naquela repartição, ninguém com o nome de Wilson Alexandre da Cruz. Sòmente quando Noêmia descreveu-lhe os traços característicos, o dr. Teixeira concluiu tratar-se do funcionário Wilson Muthe Soares Santos, casado, de 39 anos, pai de 10 filhos menores, os mais novos gêmeos e nascidos na semana passada. Agora as autoridades policiais estão à procura do bígamo.

SINDICATO DOS OPERÁRIOS NAVAIS DO RIO DE JANEIRO

SEDE PRÓPRIA: RUA BENJAMIN CONSTANT, 385, NITERÓI.

CONVOCAÇÃO

Pela presente, convoco aos senhores associados para a Assembléia Geral Ordinária, que será realizada nessa sede social, no próximo dia 5 de abril corrente (sexta-feira), às 18 horas em primeira convocação e às 18.30 horas em segunda convocação, com a seguinte,

ORDEM DO DIA

1.º) Leitura, discussão e aprovação da ata da Assembléia anterior.

2.º) Leitura, discussão e votação do relatório do presidente, referente ao exercício de 1967, com respectivo parecer do conselho fiscal (escrutínio secreto/artigo 524 CLT).

3.º) Explanação sôbre o nôvo contrato coletivo de trabalho a ser firmado com a classe.

4.º) Assuntos gerais.

Aguardando o comparecimento de todos, firmo-me.

Niterói, 1 de abril de 1968.

Atenciosamente
LUIZ GONZAGA DOS SANTOS
p/ secretário

CINEMA

LANÇAMENTOS

DE PUNHOS CERRADOS — Art Palácio Copacabana.

O MARINHEIRO DE GIBRALTAR — Scala. Alvorada e Britânia.

SETE VÊZES MULHER — São Luís, Palácio, Santa Alice e Madri.

BROTOS AO SOL — Tijuca Palace e Ricamar.

JOHNNY BANCO — Condor Copacabana, Plaza, Olinda e Mascote.

TÉCNICA EM ESPIONAGEM — Capitólio, Copacabana e Carioca.

A VINGANÇA DE RINGO — Riviera, Asteca, Arte, Brasil e Baronesa.

OSS77 CONTRA FLOR DE LÓTUS — Ópera, Rio, Regência e Alfa.

NORMAN, O GOLPISTA MIXURUCA — Caruso Copacabana.

CONTINUAÇÕES

O HOMEM NU — Vitória e Imperator.

TEMPO DE GUERRA — Paissandu.

UMA CARA NOVA NO INFERNO — Odeon.

CORAÇÃO DE LUTO — Bruni Botafogo, Rio Branco, Matilde e Cairo.

O TIGRE E A GATINHA — Condor Largo de Machado.

DESCALÇOS NO PARQUE — Coral, Kelly, Bruni-Copacabana, Bruni-Ipanema, Bruni-Méier, Bruni-Piedade e Rio Palace.

A QUEIMA-ROUPA — Metro Copacabana, Metro Tijuca, Pax, Paratodos, Mauá, Pathé e Lagoa Drive-In.

JAMES BOND 007 CASINO ROYALE — Veneza.

GRAND PRIX — Roxy.

THOMPSON 1880 — Presidente e Flórida.

O REVÓLVER DE UM DESCONHECIDO — Ramos e Melo.

A NOITE DOS GENERAIS — Leblon.

OS PRAZERES DE ROSIE — Império e Rian.

UMA BALA PARA RINGO — Festival, Marrocos, São Pedro e Esperanto.

SUPERAGENTE EM CASABLANCA — Paris Palace, Rivoli, São José, Rosário e Paraíso.

REAPRESENTAÇÕES

PUNHOS DE CAMPEÃO — Alasca.

OS DEZ MANDAMENTOS — Bruni Flamengo, Bruni S. Peña e São Pedro.

A UM PASSO DA ETERNIDADE — Miramar e Tijuca.

O TIGRE DOS SETE MARES — Art Palácio Madureira.

Hoje na TV

11,30 — (2) Programa do Trabalhador — (4) Unidunitu — 12,30 (2) Hora do Almôço; (4) Desenhos — 13,00 (4) Show da Cidade — 13,15 (6) Jornal da Tarde — 13,30 (2) Cinema Excelsior — 13,45 (6) No Reino da Música — 14,00 (4) Sessão das Duas — 14,45 (6) Boa Tarde — 15,30 (2) Carrossel — 16,00 (2) Comandante Radar — (4) Capitão Furacão; (12) Olho Vivo e Farofino — 16,05 (6) Cinema de Aventuras — 16,15 (12) Aventuras Submarinas — 16,40 (12) Nacional KID — 16,50 (12) Os Cavaleiros do Rei Artur — 17,00 (9) Poder Jovem — 17,15 (12) Ringo (bang-bang) — 17,40 (9) Gasparinho — 17,30 (12) Sítio do Pica-Pau Amarelo — 18,05 (6) Agentes da Ancora — (9) Close-Up — 18,15 (2) Filme — (9) Aulas de Inglês — 18,35 (6) Cineminha Fruco — 18,45 (2) Novela — (9) Artigo 99 — 18,50 (4) Longras 004 — 19,00 (4) Novela — 19,25 (6) Novela — 19,15 (2) Novela — 19,20 (9) Nove no Estado do Rio — 19,30 (12) Telejornal Pirelli — 19,35 (6) Novela — (9) Telesporte Continental — 19,45 (2) Consul Hit Parade — (4) Jornal da Globo — 19,55 (13) A Uma Graça Maior — 20,00 (4) Derci de Verdade — (6) Recepôrter Esso; (9) Jornal das Oito — 20,15 (6) Bibi ao Vivo — 20,20 (9) Tv de Cultura — 20,45 (2) Novela — 21,00 (4) Novela; (9) Cinema — 21,15 (2) Novela — 21,20 (4) Novela — (6) Túnel do Tempo — 21,45 (13) Com Exclusividade — 21,50 (2) James West — (4) Jornal de Verdade — 22,00 (6) Novela (9) Jornal de Vanguarda — 22,10 (13) HOLLYWOOD 68 — 22,15 (4) Sessão das Dez — 22,30 (6) Grandes Reportagens — (9) Noite de Cinema — 22,50 (2) Zero Hora — 23,00 (93 Meus Redondos de Gilson Amado — 23,15 (2) Cinema Excelsior — (13) O Assunto é Política — 24,00 (4) Sessão da Meia Noite.

Palavras Cruzadas

ANTONIO FABELO CHAVES

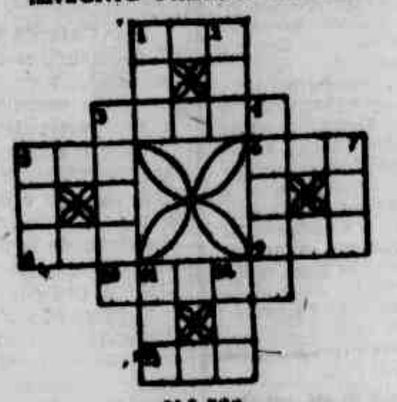

N.º 720

HORIZONTAIS: 1 — Bebedeira. 3 — Fantasias. 5 — Obra-va. 6 — Saudação. 8 — Sedimento. 9 — Membro de até. 10 — Girar. 13 — Nutria.

VERTICAIS: 1 — Repetição de um som. 2 — Cor'dade. 3 — Destruir 4 — Desenganar. 5 — Pequeno. 7 — Mau-cheiro. 11 — Discursa. 12 — Registro, emenda.

RESPOSTA DO PROBLEMA 719

Horizontais: 1 — OLA. 3 — REAIS. 5 — LEI. 6 — ERA. 8 — ALA. 9 — AMA. 10 — RAIOS 13 — ORA

Verticais: 1 — ORE. 2 — ATI. 3 — RIMAR. 4 — SETAS. 5 — LIA; 7 — ASA. 11 — ATO. 12 — OCA

RESENHA DE LIVROS

Paulo de Medeiros e Albuquerque

O GOLPE

Humberto Bastos trocou a economia pelo romance. Após publicar uma série de livros sôbre assuntos econômicos, entre êle de rijo na ficção, com o romance "O Golpe", editado pela Branco Records Editôra.

Valdemar Cavalcânti, autor da "orelha" do livro sem questão, dia: "É um livro que a vida e Humberto Bastos escreveram à quatro mãos." Uma boa estréia na ficção do já consagrado economista.

LITERATURA LUSO-BRASILEIRA — A Saraiva, de S. Paulo, acaba de lançar a 6.ª edição atualizada da "História da Literatura Luso-Brasileira", do professor Silveira Bueno. Falar de um livro já em sexta edição, e sobretudo de um livro escrito por um professor de Filologia portuguêsa da Universidade de São Paulo, criticando-o, é difícil, pois tudo leva a crer que é uma obra já consagrada pelo público. Julgo, no entanto, que seria mais honesto acrescentar antepondo a palavra Pequena à história, pois não se pode reunir as literaturas brasileira e portuguêsa, apresentando ainda textos antológicos, em tresentas páginas, com juízos críticos que nada dizem.

GUIA DO MESTRE — A Melhoramentos, igualmente de S. Paulo, lança na série de Leitura "Pedrinho", o "Guia do Mestre", em dois volumes, de autoria do professor Lourenço Filho. No 1.º volume vamos encontrar: cartilha — Upa Cavalinho; 1.º livro: Pedrinho. No 2.º volume, Pedrinho e seus amigos, Aventuras de Pedrinho e Leituras de Pedrinho e Maria Clara. Dois livros dirigidos aos mestres para o ensino da leitura.

Da mesma editôra de Peter Bamm, "A Volta do Mar Egeu", relato de viagens do autor às históricas ilhas do Mar Egeu, onde teve início tôda a cultura européia.

AMERICA LATINA — Com trabalhos de Richard N. Adams, John P. Gillin, Allan R. Holmberg, Oscar Lewis, Richard Patch e Charles Wagley, em tradução de Vitor M. de Morais, Zahar editôres nos dá na série Atualidade o livro "Mudança Social na América Latina", em que são estudadas as transformações porque passam vários países latino-americanos; na mesma série, de C. E. Beeby, traduzido por Edmond Jorge, "Educação e Desenvolvimento Econômico". — Ainda da mesma editôra, em sua Biblioteca de Ciências Sociais, "Dialética Sem Dogma", de Robert Newman, traduzido por Fausto Guimarães.

Remessa de livros — Rua Sá Ferreira, 32, ap. 201 — Copacabana — GB — ZC 37.

Notícias da Baixada

Indústrias têm isenção de impostos em Duque de Caxias

Lei Municipal que concede isenção de impostos aos estabelecimentos industriais que venham a se instalar em Duque de Caxias até 31 de dezembro de 1972 e destinados à fabricação de produtos ainda não produzidos no Município, acaba de ser sancionada pelo prefeito Moacir do Carmo. A isenção abrange a "Taxa de Licença de Construção e Impôsto Predial".

Pela lei estarão isentas da "Taxa de Licença", as construções, reconstruções e readaptações de prédios para fins industriais, benefício extensivo às indústrias já instaladas no município e que o requeiram até 31 de dezembro de 1970. As indústrias pioneiras gozarão, ainda, da isenção do Impôsto Predial por 5 anos.

CONDIÇÕES

Pelo art. 3.º da Deliberação n.º 1.348, as obras deverão ser iniciadas dentro de noventa dias, contados da data do deferimento do pedido e terminadas no prazo fixado pelo Departamento de Viação e Obras Públicas, de acôrdo com o Código de Obras.

INDUSTRIALIZAÇÃO

Sendo primeiro município do Estado do Rio em produção industrial, superando inclusive a Volta Redonda, Duque de Caxias tem condições de se expandir, pois é cortada pelas Rodovias Rio-Belo Horizonte e Rio-Bahia, além de distar apenas 6 quilômetros, em estrada asfaltada, da Rodovia Rio-São Paulo. É servida, ainda, pela EFL, já estando em operação a nova variante ferroviária que ligará o município à Japeri, interior fluminense, Guanabara e São Paulo.

Além de servida pelas linhas de distribuição da Light, Duque de Caxias terá brevemente energia de Furnas, estando em construção uma subestação de 50.000 kVA na localidade de Imbariê 3.º Distrito. Espera o govêrno municipal que as isenções agora concedidas, ampliem mais o número de indústrias ali instaladas, permitindo o aproveitamento da mão-de-obra em disponibilidade na região, que a cada dia recebe novos contingentes de trabalhadores que abandonam a zona rural.

CI vai averiguar torturas de Rosa

Será constituída hoje, uma Comissão de Inquérito da Câmara dos Vereadores de Nilópolis, para apurar as atrocidades a que foi submetido o cidadão Gonçalo Rosa dos Santos no quartel do Corpo de Bombeiros Voluntários daquela cidade, por 8 soldados da corporação.

Na sessão de ontem, vários vereadores se revoltaram contra os agressores. O sr. Francisco Nunes solicitou a expulsão dos 8 soldados, enquanto o sr. Manuel Barbosa pedia a instauração de inquérito policial e o sr. Gérson Serrano filho solicitava a formação de uma CI.

ORIGEM

Gonçalo encontrava-se num botequim próximo à sua casa, quando abordava os recentes acontecimentos estudantis da Guanabara, no que discordou um soldado não identificado. Não conformado, foi ao quartel e com o auxílio de 7 soldados foi à residência de Gonçalo, à Travessa São Mateus, s/n.. Depois do seqüestro, levaram-no para o quartel onde foi submetido a cruel espancamentos. Em deplorável estado, foi à Câmara onde relatou as sevícias. Revoltada, a maioria dos edis solicitaram do prefeito local o afastamento do comandante da corporação como o mais responsável. A delegacia de Polícia, por sua vez, instaurou competente inquérito e mandou a vítima a exame de corpo de delito.

Ginásio para Olinda

A instalação de um ginásio para funcionar em regime noturno, anexo ao Grupo Escolar Marechal Zenóbio da Costa, em Olinda, 2.º Distrito de Nilópolis, será solicitado ao governador Jeremias Fontes pela Câmara Municipal. O autor do pedido é o vereador José Lenine, que justifica como sendo medida imprescindível no atendimento da classe estudantil nilopolitana, uma vez que a maioria encontra-se sem estudar por falta de recursos e o único ginásio público não atende à demanda.

Imbariê ganha novos conjuntos

Representando o prefeito Moacir do Carmo, o vice-prefeito Ruiter Poubel inaugurou mais 36 unidades residenciais do plano piloto do conjunto "Cidade Nova Campinas", na localidade de Imbariê, em Duque de Caxias. Os imóveis serão vendidos através do plano financiável do Banco Nacional de Habitação.

"Flashes" da Baixada

Ontem recebemos, com satisfação, a visita em nossa redação, do sr. Elso Chambarelli, gerente da Agência da Caixa Econômica Federal de Duque de Caxias. Informou-nos na oportunidade o Elso, que a Caixa Econômica já investiu êste ano, na cidade, 482 mil cruzeiros novos... Vamos ver se para o ano o Elso consegue dobrar o investimento!

◆◆◆

Apesar do grande alarde do MDB de Nova Iguaçu, em revogar a cassação do sr. Ari Schiavo, ou em último caso cassar o prefeito Antônio Joaquim Machado, achamos que ambas as coisas vão se tornando mais difíceis, pois o prefeito conta agora com 9 vereadores em vez de 7... É verdade! O Mauro Ferreira de Castro e o Augusto César Trigueiro, passaram de malas e bagagens para o grupo do govêrno... Durma-se com um barulho dêsses!!

◆◆◆

O Fundo Mútuo da Fundação São José, obteve amplo sucesso em Duque de Caxias.. Espera-se, que em Nova Iguaçu obtenha os mesmos resultados. Ei, turma! Reserva aí, em Nova Iguaçu, um carrinho bem maneiro para mim! Tá?

◆◆◆

Um espírito santo de orelha, soprou, bem baixinho, no nosso órgão auditivo, que está sendo preparado nos altos círculos.. "O AFASTAMENTO de mais um prefeito da Baixada". Quem será?

◆◆◆

E para terminar... Muita gente anda curiosa para saber da conversa que houve, entre o general Severo Barbosa e o prefeito José de Amorim, de São João de Meriti. Como todos sabem, o Zequinha está percorrendo a sua "via crucis"... Que os deuses não o desamparem.

Semana Santa terá bacalhau de mais a preço de escorcha

Hoje serão distribuídos os postos de venda de pescado em tôda a cidade, devendo o Departamento de Abastecimento do Estado, sortear os nomes dos barraqueiros inscritos, para ocupar um dos 98 postos, que terão os preços fixados êste ano pela SUNAB.

O quilo do bacalhau, por seu turno, já está sendo vendido a NCr$ 6,80, e os importadores calculam que atinge a duas mil toneladas a importação dêste ano, quantidade considerada suficiente para atender o consumo nos próximos dias.

CONSUMO ESTÁVEL

Quanto aos preços, os importadores disseram que o bacalhau mais barato irá cotar-se, no varejo, entre .... NCr$ 4,00 e NCr$ 4,20, nos próximos dias. Revelaram ainda os comerciantes que o consumo de bacalhau nos períodos em que a procura aumenta — Natal e Semana Santa — atinge a cêrca de 1.500 toneladas. Prognosticaram que "haverá fartura de bacalhau e os preços se manterão estáveis", depois de admitirem que o consumo êste ano não deverá aumentar.

Assalto

Mário Lúcio de Araújo Costa (26 anos, casado, r. País de Botafogo, 360, apt. 403), quando saía da CCPL, onde trabalha foi abordado por três indivíduos de côr prêta, todos armados. Mário Lúcio, que se dirigia a um bar para fazer um lanche, além de perder seu cordão de ouro e mais sete cruzeiros novos e documentos, recebeu uma rajada de chumbo pelas costas. No Hospital Getúlio Vargas, onde foi medicado, ficou constatado que Mário recebeu 25 incrustações de chumbo. As autoridades da 17.ª DP iniciaram diligências para identificar os agressores que são da Favela de Vieira Fazenda.

Incêndio

Na madrugada de ontem uma fábrica de moagem de mármore situada na Praça da Bandeira, 41, quase foi destruída pelo fogo, devido a um curto circuito provocado em suas instalações elétricas. As chamas, que sòmente atingiram o teto, não tiveram grandes proporções em virtude da pronta intervenção dos bombeiros do pôsto da Praça da Bandeira que, comandados pelo capitão Mendes estiveram no local. O gerente da fábrica, sr. Antônio de Souza, não pôde informar os prejuízos. As autoridades da 18.ª D.P. registraram a ocorrência.

PM baleado

Com dois ferimentos à bala, na perna esquerda e mão direita, foi medicado na madrugada de ontem, no Hospital Getúlio Vargas, o PM Valdir Mateus Teixeira (solteiro, 29 anos, Rua Oliveira Cesar, 236), da 4.ª Companhia e lotado no Pôsto Policial da Vila Cruzeiro. Declarou ao policial de plantão que fôra baleado pelo indivíduo conhecido por "Tampinha", quando passava na Rua das Amoras, na Favela.

Môça seviciada

O ex-guarda da Fôrça Policial, Eduardo da Costa Pereira, mais conhecido por "Tarzã" (solteiro, 25 anos, Rua Marcos de Oliveira, 30 — Ramos), dizendo-se policial atacou o casal Armando Fernandes (22 anos, Rua Nova Jerusalém, 250 — Bonsucesso), e a jovem Ivonete dos Santos (18 anos, Estrada da Água Grande, 14-A), e seviciou a môça num matagal. Vendo-se liberto o rapaz procurou as autoridades da 21.ª DP, para pedir socorro e, os detetives Nel. Machado, Rocha e Arlindo comparecendo ao local, conseguiram prender o falso policial.

Menor baleada

Quando brincava no quintal de sua residência, Avenida Amaral Peixoto, 30 — Vila Ideal, Caxias, a menina Raquel Miguel da Silva, de 9 anos filha de Antônio Miguel da Silva recebeu um tiro no ombro direito. Medicada no Hospital Getúlio Vargas contou a menor que sòmente ouviu um estampido, sentindo-se ferida. A Polícia de Caxias foi cientificada do fato.

MOTORISTAS DE ÔNIBUS RECORRERAM AO JUDICIÁRIO NA LUTA POR AUMENTO

O Sindicato dos Condutores de Veículos Rodoviários e Anexos do Estado da Guanabara ingressou com um pedido, no Tribunal Regional do Trabalho, de instauração de dissídio coletivo, reivindicando aumento salarial e a concessão de outras vantagens para os motoristas, trocadores, fiscais, despachantes e pessoal das oficinas de conservação das emprêsas de transportes coletivos (ônibus e micro-ônibus).

Na proposta do sindicato não é fixado o percentual do reajuste, fato revelador da aceitação prévia por aquêles trabalhadores do índice de aumento que vier a ser fixado pelo Conselho Nacional de Política Salarial.

AUMENTO DAS PASSAGENS

Seguindo a tradição, o Sindicato das Emprêsas de Transportes de Passageiros já encaminhou ao govêrno do Estado um pedido de majoração das passagens, à base de 35%. Nossa reportagem pode adiantar que a Secretaria de Serviços Públicos sòmente concederá o reajuste das passagens de ônibus, quando conhecer o percentual do aumento dos salários dos trabalhadores daquele setor.

Pretende a Secretaria evitar que as emprêsas obtenham uma majoração, agora, em virtude do aumento da gasolina, óleos lubrificantes, pneus e de outros componentes dos custos operacionais e, logo em seguida, outra, quando fôrem aumentados os salários de motoristas, trocadores e demais componentes da categoria. Não só haveria a irritação do público com dois aumentos sucessivos, como seriam dadas duas oportunidades para que as emprêsas aumentem suas já bem largas margens de lucros à custa do sacrifício de um público de poder aquisitivo cada vez mais restrito.

Nossa reportagem pode adiantar, também, que o Sindicato dos Condutores de Veículos Rodoviários e Anexo está de pleno acôrdo com a orientação da Secretaria de Serviços Públicos.

OUTROS PEDIDOS

Os motoristas e seus colegas de trabalho ainda fazem outras reivindicações, entre as quais podem ser destacadas: 1) pagamento das horas extraordinárias com aumento de 50% sôbre a remuneração normal 2) construção de abrigos, nos pontos terminais, onde possam abrigar-se das intempéries do tempo os funcionários das emprêsas, especialmente os fiscais 3) gratificação mensal de NCr$ 50,00 para os que não cometerem infração de trânsito e tenham boa assiduidade ao serviço.

Comerciários

A chapa apoiada pelo presidente do Sindicato dos Comerciários ganhou as eleições para indicação dos candidatos a vogais da Justiça do Trabalho, por uma diferença superior a 100% para sua opositora. A chapa vencedora obteve 796 votos, enquanto a outra conseguiu 395 sufrágios. Os vencedores foram João Miguel Assad, Bernardo Zettel e Humberto Neves. A outra chapa tinha à frente o sr. Nélson Cordeiro, presidente da Federação dos Empregados no Comércio dos Estados da Guanabara, Rio de Janeiro e Espírito Santo.

O presidente do Sindicato dos Comerciários, sr. Luizant Mata Roma, em declarações feitas à reportagem, disse que os seus colegas de trabalho demonstraram amadurecimento sindical; compreenderam que os integrantes da Equipe Restauradora estão trabalhando de tanto quanto podem para o engrandecimento do Sindicato. Ressaltou que os resultados do pleito constituem uma advertência válida para os que pretendem denegrir o trabalho da presidência do Sindicato e dos demais membros da diretoria solidários e participantes do soerguimento da entidade.

Marinheiros

A Comissão de apoio à Chapa Verde, que disputará as eleições no Sindicato Nacional dos Marinheiros da Marinha Mercante, de 23 dêste mês a 23 de maio, divulgou manifesto criticando o atual presidente da entidade, sr. Jurandir Barbosa Cavalcanti, por ter pretendido obstar a inscrição da chapa opositora, denominada Unidade e Mobilização. Acusa o manifesto que o dirigente sindical invocou erros ortográficos para justificar a recusa de inscrição da chapa. Entretanto, assinala o documento que as autoridades do Ministério do Trabalho não acolheram os argumentos do presidente do Sindicato.

Diz o manifesto que os integrantes da chapa Verde não são agitadores, motivo "porque não temem ameaçar nem as acusações gratuitas feitas às autoridades responsáveis pela segurança do País".

Demitidos da Meridional

O problema do aproveitamento dos funcionários dispensados pela Cia. de Seguros Meridional, em virtude do fechamento de sua Carteira de Acidentes do Trabalho, voltará a ser estudado, às 15 horas de hoje, na Delegacia Regional do Trabalho, com a participação de representantes da emprêsa e os do Sindicato dos Empregados em Emprêsas de Seguros Privados e Capitalização.

A Cia. pretende que os demitidos sejam aproveitados pelo Instituto Nacional de Previdência, na forma prevista pela Lei que integrou os seguros de acidentes do trabalho no sistema previdenciário. Funcionários do INPS estão fazendo o levantamento dos que pretendem ser aproveitados e dos que preferem o pagamento da indenização devida, de acôrdo com a Consolidação das Leis do Trabalho.

Contabilidade sindical

O diretor-geral do Departamento Nacional do Trabalho, sr. Ildélio Martins, indeferiu o pedido da diretoria do Sindicato dos Empregados em escritórios das Emprêsas de Navegação Marítima do Rio de Janeiro, no sentido de ser homologada a despêsa, por conta da Contribuição Sindical, que efetuou com a realização de eleições.

No mesmo despacho, considerando a falta de orientação demonstrada pelo Sindicato na elaboração de sua proposta orçamentária, o diretor do DNT recomendou que sejam tomadas providências, com a colaboração da Delegacia Regional do Trabalho, no Estado da Guanabara, a fim de ser propiciada à diretoria mencionada da entidade, por intermédio de um contabilista, a orientação devida para a acertada observância do disposto no Artigo 592, item II, da Consolidação das Leis do Trabalho.

A Seção de Contrôle Contábil da Divisão de Organização e Assistência Sindical encontrou na proposta orçamentária a previsão do custeio, com recursos da Contribuição Sindical, de várias despêsas que devem ser pagas com rendas próprias do Sindicato.

Sindicato de Químicos

O Sindicato dos Químicos, Químicos Industriais, Químicos Industriais Agrícolas e Engenheiros Químicos do Estado da Guanabara teve sua base territorial ampliada ao Estado do Rio de Janeiro. Pedido nesse sentido obteve deferimento por parte do Diretor-Geral do Departamento Nacional do Trabalho, sr. Ildélio Martins.

Intervenção homologado

O ministro Jarbas Passarinho homologou a Portaria n.º 4, do delegado regional do Trabalho da Guanabara, decretando a intervenção no Sindicato dos Condutores de Veículos Rodoviários e Anexos. No mesmo ato, o ministro ratifica a indicação dos componentes da Junta Governativa.

A intervenção ocorreu pelo fato de o Sindicato não ter obtido o "quorum", em terceira convocação, necessário à validade das eleições para renovação dos quadros dirigentes da entidade, e ter expirado o mandato da administração em exercício no dia 30 de novembro de 1967.

Mensalidade majorada

Foi homologada pelo diretor do DNT a assembléia do Sindicato dos Trabalhadores em Emprêsas Telefônicas do Estado da Guanabara, que majorou a mensalidade social de 1% sôbre o salário mínimo regional para NCr$ 2,00.

Indústrias farmacêuticas

O delegado regional do Trabalho registrou o acôrdo celebrado pelos Sindicato dos Trabalhadores nas Indústrias Químicas e Farmacêuticas e Sindicato da Indústria de Produtos Farmacêuticos, a fim de que produza todos os seus efeitos legais.

O contrato coletivo, além de outras vantagens, assegura um aumento de 18%, a partir do dia 1.º de março dêste ano, devendo incidir sòmente sôbre salários.

Abrigo Cristo Redentor

A Delegacia Regional do Trabalho convocou mesa-redonda para às 16 horas do próximo dia 11, com a participação de representantes do Sindicato dos Auxiliares de Administração Escolar e diretores da Fundação Abrigo Cristo Redentor, a fim de que sejam discutidas as reivindicações salariais apresentadas pela categoria profissional.

Os funcionários do Abrigo Cristo Redentor querem aumento salarial, além de outras reivindicações.

RÁDIO EM 6 MESES

Curso prático em 6 meses
Um chassis para cada aluno
Peças para montagem (gratuitas)
Curso TV e Transistor
Informações e partir das 15 horas

CURSO MARCONI

RUA DOS ANDRADAS, 126, sobrado
(Próximo à Leandro Martins)

Curso industrial no Centro da Providência

O Centro da Providência do Engenho Nôvo, mantido pelo Banco da Providência, deu início aos cursos de estucador e ladrilheiro, que serão os primeiros de uma série que aquêle Centro realizará durante o ano, em Convênio com o Programa Intensivo de Preparação de Mão-de-Obra Industrial da Diretoria do Ensino Industrial, do MEC. Informações e matrículas, diàriamente das 12 às 18 horas, na Praça Monsenhor Amorim (Lar do Cristo Trabalhador).

INPS em Caxias melhora o atendimento

A Agência do INPS, em Duque de Caxias, vem aumentando vertiginosamente os serviços prestados aos seus segurados, depois da Revolução de 31 de março.

Ultima, presentemente, medidas de caráter burocrático que permitirão, dentro em pouco, melhor atendimento aos contribuintes da Previdência.

FALTA DE DIVULGAÇÃO

Segundo o agente do INPS, dr. José Maria Medeiros, as queixas dos segurados contra os serviços da Previdência Social, decorrem, em grande parte, de falta de divulgação do que está à disposição dos contribuintes e seus dependentes em Caxias.

ASSISTÊNCIA MÉDICA

Onze casas de saúde, diversos consultórios médicos, à escolha dos segurados, estão credenciados pelo INPS, para atendimento, sem que o contribuinte ou seus dependentes despendam qualquer importância.

Muitos segurados, ignorando êste fato, vão a casas de saúde ou consultórios médicos não credenciados, o que impede de receber a devolução de seu dinheiro, afirmou o agente José Maria.

As casas de saúde Santa Helena, Santa Rita de Cássia, Nossa Senhora de Lurdes, Santo Antônio, São José, Nossa Senhora Aparecida, Santa Cecília, SASE, Santa Paula e Saracuruna, em caso grave, estão autorizadas pelo INPS a internar os segurados e seus dependentes, mediante, apenas, a apresentação da Carteira Profissional e da inscrição no Instituto.

Nos demais casos, deve o segurado se dirigir ao SAMDU, que enviará o doente a um consultório médico ou a uma dessas casas de saúde.

CONCURSO PARA FUNCIONÁRIOS

Visando a melhorar o serviço burocrático, dentro de poucos dias o INPS de Caxias vai abrir inscrição para concurso público de datilógrafo e escriturário, existindo quarenta vagas.

Entende o agente do INPS, que com a admissão de pessoal mais capacitado, aquela repartição poderá atender melhor aos segurados.

ARRECADAÇÃO VULTOSA

A Agência do INPS, no ano passado, arrecadou em Caxias cêrca de 15 milhões de cruzeiros novos. Despendeu 13 milhões, assim distribuídos: 69,38% em benefícios; 1,45% em assistência médica; 1,97% com os seus funcionários; e 8,20% em despesas diversas.

Costa desapropria no Rio Grande do Sul para a reforma agrária

Em ato assinado no Palácio Piratini, em Pôrto Alegre, o Presidente Costa e Silva desapropriou a "Fazenda Perseverança", localizada no município de Espumoso e que possui uma área de cêrca de 3 mil hectares.

Motivou essa desapropriação a tensão social existente naquela região, em decorrência de litígio relacionado com o domínio e a posse a terra. Êsses litígios, que se vêm arrastando desde 1956, culminaram com a decretação do despejo de cêrca de 60 famílias de lavradores há muito tempo radicadas no imóvel, cuja localização dominial não está totalmente esclarecida. A medida autoriza ao IBRA a dar execução ao ato, promovendo medidas amigáveis ou judiciais necessárias e incorporar ao seu patrimônio o referido imóvel, a fim de cumprir os têrmos da Lei 4.504.

ACADE reclama: impostos demais no eletrodoméstico

Atribuindo a crescente pressão tributária oficial a um círculo vicioso, ue definiu como sendo "a necessidade de arrecadar mais, numa economia comprimida e de volume reduzido de negócios, mas gerando assim maior enfraquecimento dessa estrutura" o sr. Cláudio Ramos, presidente da Associação dos Comerciantes de Aparelhos Domésticos Elétricos (ACADE) e diretor da Associação Comercial do Rio de Janeiro, disse ontem que o govêrno poderia melhorar sua arrecadação sem majorar os impostos, desde que reajustasse os salários e estivesse o mercado interno.

"Hoje, no setor de bens de consumo duráveis, chegamos ao absurdo — acentuou — de um aparelho de ar condicionado ou de uma eletrola pagar 42% e impostos sôbre seu preço de venda, entre IPI e ICM. Um aparelho de Tv. de rádio, uma enceradeira e uma geladeira pagam, indistintamente, 38%. Os móveis recolhem 34%. É uma carga tributária violentíssima, que recai sôbre um mercado exaurido, sôbre consumidores cujos salários sofrem já há alguns constantes esvaziamento e que menos ainda se tornam capazes de comprar em razão dos crescentes custos tributários".

JAPONÊSES "PRA FRENTE" JÁ NO RIO PARA FILMAR

Mie Nakao, a jovem intérprete japonêsa de "Amigos, Apenas" sucesso musical do último "Festival Internacional da Canção Popular", desembarcou, ontem no Galeão diretamente de Tóquio, e ficará no Rio uma semana como participante de uma comédia musical inteiramente rodada nesta capital.

Um grupo de oito artistas acompanhava a cantora e compunham a troupe cinematográfica. Entre a comitiva estava Yuzo Kayama, o "Roberto Carlos" do Japão, que se recusou a descer do avião para conceder entrevista à imprensa alegando "cansaço". Antes de iniciar a filmagem, os artistas ficarão em São Paulo mantendo contato com a colônia nipônica.

"JÔVENS NO RIO"

Os oito japonêses que desembarcaram no Rio, chamaram atenção pela correria que fizeram na pista de desembarque, filmando tudo e a todos. Um jovem do grupo muito cabeludo foi confundido com Yuz Kyama e só negou a condição depois de ter sido entrevistado.

Mie Nakao ficou feliz ao saber que era muito conhecida no Rio e agradeceu o fato à sua participação no festival "uma experiência inesquecível que espero bisar êste ano", declarou. O filme, segundo a cantora será rodado em côres para aproveitar o cenário do Rio. Terá a produção da Toho, uma das mais importantes companhias cinematográficas do Japão e terá como título "Young Guy in Rio". Mie será a única intérprete feminina da comédia na parte dialogada e a colônia japonêsa terá grande participação no filme. ..

Prefeitura Municipal de São João de Meriti

AVISO

O Prefeito Municipal de São João de Meriti torna público, através dêste, que devido à carência de sepulturas nos cemitérios públicos do Município, **resolve** suspender, de acôrdo com o decreto executivo n.º 04/68-SM, as inumações em cemitérios da municipalidade, de corpos cujo óbito não tenha se verificado no Município, salvo os de pessoas residentes dentro dos limites municipais e os de pessoas proprietárias de jazigos perpétuos mediante autorização expedida pelos administrações dos referidos cemitérios.

Ficam, também, suspensas, até ulterior deliberação, as perpetuações, doações, reformas de sepulturas rasas e gavetões.

Esta suspensão vigorará até que seja instalado o nôvo cemitério já em vias de concretização pela Administração Municipal.

São João de Meriti, 2 de abril de 1968

ALZIRA DOS SANTOS SILVA
Prefeito

UMA E BOA!

UMA E BOA! — Antônio Portilho (foto) não foi além de um compromisso para amanhã, dirigindo a égua Gouache, que vai intervir com muita chance entre adversárias igualmente medíocres. A carreira está chamada na grama e nessa raia levam esperanças em Boccia e Psicose, enquanto que, chovendo e numa areia pesada, melhoram para a dupla Angana e o azarão Jolly-Jô..

MONTARIAS PARA AMANHÃ

SÁBADO

1.º PAREO — AS 14 HORAS
1.200 METROS — NCr$ 3.000,00
Ks.
1—1 Timonette, J. Pinto . 55
2—2 H Night, J. B. Paul. 55
" H. Acquital, F. Maia . 55
3—3 Itaca, A. Santos 55
4 Jujuca, J. Borja 55
4—5 Vandreléa, F. Per. F.º 55
6 F. Suprema, J. Queiroz 55

2.º PAREO — AS 14.30 HORAS
1.200 METROS — NCr$ 3.000,00
Ks.
1—1 Naldinho, O. Cardoso 55
" Barrabás, D. Moreira 55
2—2 Chambertin, P. Alves 55
3 S. du Matin, F. Est. 55
3—4 Jando, J. Santana .. 55
5 Nardósio, H. Vasconc 55
4—6 Fair Flávio, J. Queiroz 55
7 Proteu, F. Pereira F.º 55
8 Baraçau, A. Ramos .. 55

3.º PAREO — AS 15 HORAS
1.400 METROS — NCr$ 1.600,00
Ks.
1—1 Gurupá, O. Cardoso . 58
2 Mocani, J. Machado . 54
2—3 Alicondom, J. B. Paul. 54
4 Seu Nené, M. Hévia .. 46
3—5 Geiser, J. Pinto 56
6 Arbele, O. F. Silva .. 52
4—7 Mogador, F. Per. F.º 54
8 El Ciclon, J. Queiroz . 54

4.º PAREO — AS 15.30 HORAS
1.200 METROS — NCr$ 2.000,00
Ks.
1—1 Igarapava, J. Mach. 56
2 Intacta, D. Santos .. 56
3 Boiúna, A. Santos .. 56
2—4 Urdanela, F. Per. F.º 56
5 Rás Gussa, J. Borja . 56
6 M. Cristina, A. M. C. 56
3—7 Anik, J. Queiroz 56
8 Eudora, J. Paulielo . 56
" D. Venuziana, F. Est. 56
4—9 Pitis, C. R. Carvalho 56
10 Ondata, A. Machado 56
11 Tribuna, D. F. Graça 56

5.º PAREO — AS 16 HORAS
1.200 METROS — NCr$ 1.600,00
GRAMA Ks.
1—1 Gouache, A. Portilho 57
2 Boccia, D. F. Graça . 57
2—3 Angana, C. R. Carv. 57
4 Sarojá, O. F. Silva .. 57
3—5 I. Moema, C. Morgado 57
6 Carnavalet, M. Hévia 57
7 Jolly-Jô, C. A. Sousa 57
4—8 Psicose, L. Santos .. 57
9 Boas Festas, L. Carlos 57
10 Fain, P. Alves 57

6.º PAREO — AS 16.30 HORAS
1.200 METROS — NCr$ 1.600,00
GRAMA — BETTING — Ks.
1—1 Cativante, A. Marçal 57
2 Guandi, M. Nicleviack 57
3 Ulesim, J. Barbosa .. 57
2—4 Fariod, J. Pinto 57
5 Machan, P. Alves .. 57
6 Arpino, C. R. Carv. 57
3—7 Tony Angel, J. Borja 57
8 Maret, O. Ricardo .. 57
9 Bezerro, O. Cardoso . 57
4—10 Giron, F. Estêves 57
11 Amplexo, A. M. Cam. 57
" Ponteiro, D. P. Silva 57
" Smiles, M. Hévia 57

7.º PAREO — AS 17 HORAS
2.200 METROS — NCr$ 3.000,00
BETTING Ks.
PROVA ESPECIAL
1—1 Estibordo, O. Cardoso 61
2 Guaxupé, F. Estêves . 51
2—3 Facho, J. Machado .. 47
4 S. Quentin, F. Per. F.º 56
3—5 Tigrez, J. Queiroz .. 53
6 Massari, J. Diniz 58
4—7 Blazon, P. Alves 59
8 Dr. Kildare, J. Sant. 53
9 Sortile, J. Borja 59

8.º PAREO — AS 17.30 HORAS
1.500 METROS — NCr$ 1.600,00
BETTING Ks.
1—1 Willy, O. Cardoso ... 58
2 Arlon, J. Queiroz 54
2—3 Zaun, J. Corrêa 58
4 Ecarté, C. Tarouquela 58
5 Uleouro, J. Barbosa . 58
3—6 Mambrum, J. Pinto .. 58
7 Dr. Tito, C. R. Carv. 54
8 Xirol, D. F. Graça .. 54
4—9 Braddock, A. Ramos . 54
10 Vishnu, H. Ferreira . 58
11 Lightline, O. Ricardo 58

MONTARIAS PARA DOMINGO

DOMINGO

1.º PAREO — As 14 horas — 1.500 metros — NCr$ 2.000,00
Ks
1—1 Nicolé, J. Sousa 56
2 Sândalo, J. Queiroz .. 56
2—3 Innsbruck, J. Santana 56
4 Rondante, D. Santos . 56
3—5 Blindado, J. Gil 56
6 Totlan, O. F. Silva .. 56
4—7 Nargel, A. Ramos 56
" Hin, O. Cardoso 56

2.º PAREO — As 14h30m — 1.500 metros — NCr$ 2.000,00
Ks
1—1 Cuentero, F. Per. F.º 56
2 Horco, A. Santos 56
2—3 Itabirito, J. Borja ... 56
4 Omarim, A. Machado . 56
3—5 Iton, J. Machado 56
6 Farjo, J. Reis 56
4—7 Suez, J. Queiroz 56
8 Gainly, A. Ramos 56

3.º PAREO — As 15 horas — 1.600 metros — NCr$ 1.600,00
Ks
1—1 Garbo, A. Santos 54
2 Neutro, D. Santana . 54
2—3 Pichuri, D. Moreira . 58
4 Hal-Truz, O. F. Silva 54
3—5 Patovi, J. Baffica 54
6 Taarup, J. Borja 54
4—7 Ambrosio, C. Morgado 58
8 Don Rebimba, J. Pinto 58

4.º PAREO — As 15h30m — 1.600 metros — NCr$ 1.600,00
Ks
1—1 Rastro, J. Borja 54
2 Naipe, J. Santana .. 54
2—3 Lipstick, A. Ramos .. 58
4 Aliate, C. A. Sousa . 54
3—5 Ibirá, J. Pinto 58
6 Royal Fox, M. Henr. 54
4—7 Guepardo, O. Cardoso 58
8 Tésio, J. Gil 54
9 Gé, J. Sousa 54

5.º PAREO — As 16 horas — 1.600 metros — NCr$ 8.000,00 (Grande Prêmio Carlos Telles da Rocha Faria) — (Clássico)
Ks
1—1 Olalá, H. Vasconcelos 60
2 Borja, J. Pinto 56
3 La Française, A. Mac. 60
2—4 Good Girl, P. Alves . 60
" Flanna, J. Machado .. 60
5 Upa Neguinha, J. B. 56
6 Tabarana, D. P. Silva 60
3—7 Praieira, J. B. Paul. 60
" Hocó, A. Santos 56
8 Benfeitora, J. Queiroz 56
9 Quedulce, J. Tinoco . 56
4—10 Françoise, A. Ramos . 56
" Argúcia, J. Sousa 60
11 Ambição, M. Silva .. 60
12 Estória, F. Pereira F.º 60

6.º PAREO — As 16h30m — 1.400 metros — NCr$ 3.000,00 (VII Convenção Distrital dos Lions Clubes) — (Betting)
Ks
1—1 Faraina, H. Vasconc. 58
2 Amoreira, J. Queiroz . 54
2—3 Orsina, A. Machado . 60
4 Priscope, F. Maia 54
3—5 Urajana, F. Per. F.º 54
6 Uvacha, J. Borja 54
4—7 Randama, J. Pinto .. 54
" Repetida, J. Moita .. 54
8 Silk, J. Brizola 54

7.º PAREO — As 17 horas — 1.600 metros — NCr$ 1.600,00 (Associação Internacional de Lions Clubes) — (Betting)
Ks
1—1 Acádia, J. Pinto 54
2 Liza, L. Santos 58
2—3 Galopade, F. Estêves . 58
4 Sabattina, O. F. Silva . 58
5 Serein, F. Pereira F.º 54
3—6 Geda, J. Queiroz 54
" Galeza, J. Brizola 58
7 Amaci, L. Carlos 54
4—8 Gava, D. P. Silva .. 58
9 Albione, H. Ferreira . 54
10 Suvenir, J. Santana . 54

8.º PAREO — As 17h30m — 1.600 metros — NCr$ 1.200,00 (Betting) — (Areia)
Ks
1—1 Fair River, J. Queiroz 57
2 Catatau, F. Pereira F.º 53
3 W. Kargo, J. Garcia 52
2—4 Happy End, J. B. Paul. 56
5 Feudo, J. Borja 50
6 Escatoleta, L. Santos . 50
3—7 Mecano, J. Gil 54
8 Escaldado, A. Rodec 55
9 Sansoville, J. Paulielo 51
4—10 Freness, J. Machado . 56
11 Masaccio, J. Pinto .. 55
12 Araranguá, D. Moreira 57
13 Loirita, A. Lins 50

Queirós monta 3 barbadas

José Quonrós é o mais brevetado na categoira de jóquei, agora mais que nuca em vivo empenho à conquista da estatística dêste ano conforme teve oportunidade de declarar aos seus íntimos e à reportagem, logo depois de ter abandonado o aprandizado com vitória espetacular de Tigrez. O execelente profissional está bem amprado de montarias para as corridas do final da semana, figurando o seu nome em doze dos dezesseis páres, chamados para sábado e domingo. Na análise dos parelheiros que terão a direção do freio patrício, conclui-se por melhor chance Anik, o próprio Tigrz, ambos na corrida de amnhã, o encabulado Suez, Geda e Fair River, êstes na reunião de domingo. Anik trás bom segundo para a veloz Inocenec, portanto em posição de retrospecto a despeito da presença de Igarapava, tècnicamente a rival maior na quarta carreira de amanhã. Tigrez vem de ganhar espetacularmente sôbre Abaéte, o que recomenda sobremaneira na nôvo êxito, contando agora com o favorecerecimento de psoo em relação a Estibordo, que merece ser considerado o principal obstáculo na prova especial de amanhãã. Quem poderá atrapalhar é o cavalo Facho, muito bem de estado e com calga leve, tendo a garantia damontaria de Machadinho. Melhores oportunidades são as montarias para domingo, começando pelo encabulado Suez, agora livre de Fatorila, para quem perdeu na última em final brigado, distanciando o rival Cuentero, que vem com tôda a fôrça do favoritismo na chave um. Geda e Fair River, ambos com o amparo de campanah animadora, principalmente o cavalo, secundante de Happy End, do qual passa a receber um quilo, são outros pontos viáveis para José Queiróz, surgindo em plano secundário de possibilidades, todavia com a chancela de possíveis surprêsas o potro Fair Flávio, o aazarão El Ciclon e o frouxo Sândalo, cavalo que não tarda e vai disparar para não ser alcançado antes do "espelho". Quanto a Fair Suprema, Arlon e Benfeitora, parece mais difícil a tarefa de cada um dêles, muito embora a ressalva sôbre as esperanças em Benfeitora, inscrita no clássico da semana . Num resumo honesto é muito bem jagada uma acumulada com os números de Tigrez, Suez, Geda e Fair River, poidendo ser incluída para rateio bastante alto o azarão Amoreira, que melhorou muito de chance no caso de areia, quando ficará livre da ameaça da grameira Oscina.

SACRIFÍCIO — A anemia infecciosa acaba de levar ao sacrifício mais quatro animais do turfe carioca, ressalvado que, dois dêles — Crazy Love e El Kilarney, haviam sido inoculados com o vírus da doença na função de cobaias, doados que foram pelos seus respectivos titulares para aquêle fim. Estádio e Itaiati, que ao lado daqueles parelheiros, permaneciam em total isolamento no Itanhangá, não tinham condições de recuperação e foram levados também àquela medida extrema. Simultâneamente, apareceu um nôvo caso de anemia, envolvendo a égua sulina Nuvem Clara. A filha de Astro, vencedora de duas careiras em Pôrto Alegre, vem de ser submetida a vários exames e seu sangue, inoculado em cinco "pungas", positivou a doença em um dêles, razão pela qual, Nuvem Clara, está na mira do sacrifício.

SÃO VICENTE — Como segunda e última fase das eleições para a formação da nova diretoria do Jóquei Clube São Vicente, terá lugar na noite de hoje, às 20,30 horas, a escolha do presidente daquela entidade, a ser feita pelos novos membros do Conselho Deliberativo, recentemente escolhidos entre os sócios. A decisão está entre os srs. Rubens Martins Futuro e Rafael Faro Politi, aquêle o candidato da oposição e certamente o mais

Galopando

● LAFAIETE

provável vencedor, eis que, pelos resultados no pleito citado, conta com a maioria no Conselho Deliberativo, que é formado por 21 integrantes da chapa oposicionista, 2 da chamada situação e complementado por candidatos (12) que figuraram nas duas chapas. Os nomes escolhidos pela oposição foram os de Antônio Carlos Rios, Arsênio de Gouveia, Crisiauro Bustamonte Bacelar, Damasco de Paiva Magalhães, Idalvo Braga, Gilberto da Silva Novita, João Papa Sobrinho, José Geraldo de Castilho, José E. Rodrigues de Barros, Manuel Abreu de Vasconcelos, Nildo Serpa Cruz, Osvaldo Rodrigues Martins, Sérgio da Rocha Soares e Orasir Marcondes Maier. Pela situação, tiveram suas posições garantidas os candidatos José Meireles Jr. e Antônio Ferreira.

PREPARADA — Timonette, que em sua corrida de estréia foi alvo de comentários favoráveis a sua chance, inseridos nesta coluna, tendo confirmado parcialmente com a formação da dupla, volta a competir com preparo mais adiantado que naquela oportunidade. A filha de Timão, não obstante as pretensões da parelha Happy Night-Happy Acquittal, deve ser encarada como adversária de respeito e pretendente das mais sérias à vitória.

GANHOU TRÊS — O jóquei J. L. Silva, pilotando os ganhadores Eufazina, Ustrio e Lonesome, foi o herói na noturna de anteontem, realizada em São Vicente. Nas sete provas em pista d eareia, foram acusados os seguintes resultados: 1.º páreo — Big Son e Ocegrande; 2.º — Eufazina e Recepcion; 3.º — Jisplatino e Gel; 4.º.— Ustrio, Menny e Adumea; 5.º — Lonesome e Quelumen; 6.º — Gorerê e Cacália; 7.º — Tabaleal e Chamonix.

MONTA UMA — Antônio Portilho continua parcimonioso em suas atividades, tendo uma montaria apenas para a reunião de amanhã. O popular "frango" vai dirigir Gouache, inscrita no quinto páreo, sendo essa uma boa indicação de vencedor, pois a égua reaparece muito bem de preparo e na turma não existe nenhum destaque.

BOM AZAR

Upa Neguinha volta a correr com a melhor chance de vitória, inscrita no clássico das éguas, domingo. A nacional é o azar mais credenciado na milha, em que aparecem como favoritas Good Girl-Flanna e Olalá. A carreira deverá ter seu desenrolar inicial com a luta pela ponta entre Good Girl, Hocó e Benfeitora, guardadas para atropelada na reta decisiva a favorita Olalá, Upa Neguinha e ainda a fiel Ambição, podendo terminar com vantagem no marcador de honra a briosa conduzida de Jorge Borja.

Brasil receberá sete reprodutores

Nada menos de 11 animais, que foram adquiridos por criadores nacionais nos leilões de Newmarket, realizados em dezembro do ano passado, estão de viagem marcada com destino ao nosso País, depois de extremas dificuldades no que tange aos problemas do embarque daqueles parelheiros, bastando citar que, Sirius, de há muito adquirido pelo titular do "Stud" Brasil, sòmente agora é que consegue vez para embarque. A viagem inclui 4 cavalos e 3 éguas destinados à reprodução, e 4 potrancas de 1 ano e pouco, que serão trazidos para campanha curta em nossas pistas, antes de serem enviadas aos haras. Sirius, Vivat Rex, Paddy's Light e Morven, formam o quarteto masculino, e as éguas não Bright Wave, de 3 anos, uma filha de Persian Gulf e Beseech, Undaundet e Siloam. Quanto as potrancas, são desconhecidos ainda os respectivos nomes.

Ivagá brilhou no Hipódromo Cristal

O Clássico J. A. Flôres da Cunha, prova de destaque no calendário oficial do turfe gaúcho, disputado no Hipódromo de Cristal, assinalou a vitória do potro paulsta de dois anos, Ivagá, sob a direção enérgica do veterano Omário Reichel. A carreira ofereceu lances sensacionais desde a sua partida, crescendo em luta nos metros decisivos, quando Ivagá, que largara em acirrada disputa, ao lado de Major Vaso e Adon, logrou destacar pescoço apenas sôbre Major Vaso, ficando em terceiro e quarto lugares Akbar e Paraguaio, êste o companheiro de número de Major Vaso, formando a parelha favorita. O ganhador, filho de Melody Fair e My Gipsy, nascido no modelar haras paulista Santa Teresinha, líder no setor dos criadores, correu apenas três vêzes no Cristal, tendo estreado com um terceiro para Paraguaio e Akbar, seguindo-se a primeira vitóra, obtida à frente de Adon, Prêto Velho e outros, e o sucesso de agora, em 77" e uma linha para o percurso de 1.200 metros. Osvaldo M. Lopes, responde pelo treinamento do excelente potro.

CLASSIFICADOS: · ALUGA · VENDE · COMPRA · EMPREGA · CLASSIFICADOS

OFICINA MESQUITA
Rua Ciência n.º 76 — Mesquita
Especializada em Lanternagens, Pinturas em geral com garantia. Profissionais competentes no ramo.
(M-9002)

Móveis em 30 meses
Diretamente da nossa fábrica [illegible] Rua Uranus 1.101 — Ramos [illegible] Móveis Ltda. Recorte êste anúncio e terá 10% de desconto. (PAT)

LEIA "A CRUZADA BENDITA" — Mensagem do espírito M. Penalva através da medium Eunice Seroa da Motta. Em cada capítulo há sempre uma lição edificante e benfazeja, que é o bálsamo que ameniza e vigora os tristes e injusticados. Pedidos para Hermano Seroa da Motta — Av. Rio Branco, 185 — s/607 — 52-5926.

Rio de Janeiro GB
BANCO DE SANGUE
(Gratifica-se)
Rua Chaco n. 118
Caxias — Centro
Das 14 às 16 horas

SERVENTES
Precisamos 50 — Tratar nas obras do Túnel Rebouças — Av. Paulo de Frontin, final — Sr. Pedro.
(A-9243)

ANCHIETA — Aluga-se 2 casas por NCr$ 90,00 e 120,00. Tratar na Rua Clara Borges, 722 — Telefone 32-8185 às 18 horas. Chamar o sr. Monteiro.

FLORIANO LEMOS
ADVOGADO
[illegible]

PANIFICAÇÃO E CONFEITARIA CAMINHO DO CÉU
Avenida Marquês Rôlo, n.º 552 — Vila Nova — Nova Iguaçu. — Especialidades em Pães Doces, Biscoitos, Massas alimentícias, Bebidas em Geral. Oferecendo os melhores preços aos fregueses e amigos.
(M-9003)

Aramefício UNIÃO
Avenida União, 1.169 — Mesquita
Especialidade em telas de arames para galinheiros e cêrcas, viveiros Serralheria em geral.
(M-9001)

Fiação e tecelagem de algodão
PRECISA-SE DE:
CONTRAMESTRES DE FIAÇÃO
BOBINEIRAS E FIANDEIRAS
CONTRAMESTRES DE TECELAGEM E TECELÕES QUE TENHAM PRÁTICA EM TEARES XADREZ E MAQUINETA
— Rua Francisco Eugênio, n.º 349, São Cristóvão — (S—6254)

BARROSO CONTINUA NA VICE

Albenzio Barroso continua afastado da liderança na estatística paulista, distante dois pontos do atual líder que é o eficiente Clovis Dutra, e empatado na vice-liderança com Henrique Araya, sôbre o qual tem a vantagem apenas em prêmios ganhos. João M. Amorim é o terceiro colocado, seguindo-se as posições de José Alves, Ermelino Sampaio e o japonês Koichiro Nakagami. Entre os treinadores a dianteira está com Juan J. Gonzalez, ameaçado por Waldomiro Xavier e Pedro Nickel, respectivamente, com 14 e 13 vitórias, enquanto cabe ao líder o total de 15 triunfos. Sebastião Garcia, Castorino Borges, Amazilio Magalhães e Milton Signoretti, ocupam as restantes principais colocações. Na apuração referente aos proprietários, é detentor da vanguarda, em vitórias e prêmios, o Haras São José e Expedictus, seguido dos Haras Mato Grosso e Santa Theresinha, ambos com 11 vitórias, menos 8 que o total do ponteiro. No que diz respeito aos criadores, a ponta está com o Haras Jahu e Rio das Pedras, brilhando no setor da reprodução o garanhão Takt, cujos filhos já obtiveram na atual temporada uma dezena de triunfos.

São Paulo terá nôvo "handicapeur"

O sr. Samir Abujamra foi o escolhido para nôvo "handicapeur" do Jóquei Clube de São Paulo, em substituição ao veterano homem de turfe, sr. Tomás Assunção, que vai pedir aposentadoria. O convite partiu da diretoria da entidade paulista de corridas, prestigiando um técnico em assuntos de criação e de corridas, para os quais tem competência amblamente reconhecida. Não obstante o pedido de aposentadoria, o sr. Tomás Assunção, continuará dedicando seus serviços ao turfe bandeirante, na qualidade de conselheiro.

Clássico presta homenagem

É uma das provas clássicas do Calendário o Grande Prêmio Carlos Telles da Rocha Faria, com que o Jóquei Clube Brasileiro presta justa homenagem a um grande e saudoso turfista, criador e proprietário da coudelaria, cujas côres continuam a brilhar sob a responsabilidade de outro esforçado turfista, o dr. Gilberto Rocha Faria, que honra as tradições de seu ilustre pai. Essa prova, em 1.600 metros, para éguas nacionais de 3 anos e mais idade, com a dotação de NCr$ 16.000,00, cuja metade é para o proprietário do vencedor, teve como vitoriosis até o ano p.p. os seguintes animais:

1960 — Major's Dilemma, D. Garcia
1961 — Não foi realizado
1962 — Atramo, J. Marchant
1963 — Charmante, M. Silva
1964 — Charmante, M. Silva
1965 — Edição, J. Corrêa
1966 — Edição, J. Corrêa
1967 — Olalá, P. Alves

O TEMPO
VESUVIO
INFORMA
Tempo: Instável
Temperatura: Estável
Máxima: 27.1
Mínima: 13.8
Vesúvio Sete de Setembro
Rua 7 de Setembro 209
Vesúvio Loubet
Rua 7 de Setembro 64
Vesúvio Assembléia
Rua da Assembléia 17
Vesúvio Ramalho Ortigão
Rua da Carioca 17
Vesúvio Carioca
Rua da Carioca 38

Plácido acha que fase má só passa com tranqüilidade

O treinador Plácido Mensores declarou, depois do empate contra o Bonsucesso, que "o importante nestas horas adversas como a que o Bangu atravessa atualmente, é não perder a cabeça". Acha que se torna necessário, agora, muita tranqüilidade para se colocar ordem no time novamente, "pois muitas coisas aconteceram últimamente, que não estava nos planos da direção técnica".

Afirmou que todos os grandes clubes passam por esta fase adversa, e o Bangu, depois de cinco anos de liderança no futebol carioca, não poderia fugir à esta regra. Acentuou, contudo, que não será com desespêro que o Bangu reencontrará novamente o caminho da vitória. "Quem sabe se domingo, contra o Fluminense, não será o fim da má fase e o início de uma nova seqüência de triunfos?" Perguntou Plácido Monsores.

O vice Castor de Andrade era o mais triste com a péssima posição do Bangu no campeonato. A todo instante comentava que O Bangu agora tinha sete pontos perdidos e que seria difícil a recuperação. Seu desânimo e tristeza eram tão grandes, que obrigou seu pai, sr Castor de Andrade, mais experimentado na vida, a consolá-lo com palavras de estímulo e de afeto.

Para o presidente Eusébio Andrade, o Bangu está nesta fase por causa do seu meio campo, que tem fracassado horrìvelmente. Afirmou que a única solução é refazer tudo, "antes que as coisas piorem".

Tonhié, médio-volante que o Guarani trocou por Ladeira, chegou ontem, à Vila Hípica e deverá treinar hoje. Antes, porém, será submetido a rigoroso exame medico. O zagueiro Mário Tito, ainda contudido no tornozelo direito, deverá ficar de fora também na peleja contra o Fluminense no domingo. Hoje, Plácido Monsores realizará treinamento leve para os jogadores do Bangu.

Plácido e seu auxiliar Pedro trabalham para reconduzir o Bangu ao caminho das vitórias

JAIR META DO SANTOS PARA A PONTA DIREITA

FLU CONSEGUE DARIO E BABÁ COMO REFÔRÇO

Os avantes Dario, do Palmeiras, o Babá, do São Paulo, foram os refôrços que o sr. José Carlos Vilela, com auxílio do sr. Mendonça Falcão, conseguiu para o Fluminense. O primeiro virá por empréstimo até o final do campeonato e o segundo foi comprado definitivamente, pela importância de 200 mil cruzeiros novos.

Há possibilidade de Babá estrear depois de amanhã, contra o Bangu, se chegar ainda hoje, como está sendo previsto. Quanto a Dario, que tem passe prêso ao Monterrey, do México, vai depender da chegada de sua transferência para sua legalização na Federação Carioca de Futebol.

SÓ LULA

Dos contudidos — Samarone, Lula e Altair — que não poderão jogar contra o Campo Grande, apenas há esperança para o reaparecimento do extrema esquerda. O atacante Samarone e o quarto zagueiro Altair, entretanto ainda não se restabeleceram das contusões que o afastaram do time e por isso torna-se difícil as presenças de ambos no clássico de domingo. Para hoje o treinador Telê programou a apresentação dos jogadores, pela manhã, nas Laranjeiras, quando serão reiniciados os treinos e logo em seguida dar-se-á o início da concentração.

AINDA SUINGUE

Segundo informa a agência noticiosa Sport Press, o Fluminense está fazendo junto aos dirigentes do Palmeiras, uma nova tentativa para obter o concurso de Suingue. Mas os palmeirenses continuam firmes na negativa e dizem que não abrirão mão do passe do seu médio volante. Afirma-se, porém, que os dirigentes do Palmeiras estariam dispostos a ceder novamente, por empréstimo, o ponteiro Rinaldo.

O Santos FC, clube que sempre se interessou pelos bons jogadores, levando-os à custa de muito dinheiro para Vila Belmiro, a despeito de ter o seu supervisor, Zito, declarado que seu clube perdeu as esperanças de contratar craques de renome para o seu time, especialmente para a ponta-direita, onde Dorval ainda não teve um substituto de seu quilate, correm rumôres de que até o dia 10, quando serão encerradas as inscrições de novos jogadores em São Paulo, haverá uma "bomba".

Dizem os que privam com os dirigentes do clube "Peixeiro", que êste jogador, que será contratado, é um dos melhores ponteiros do País, indo alguns mais diretamente no assunto, ao apontar Jairzinho, do Botafogo, como o elemento visado.

Por seu turno, naturalmente para não atrapalhar as negociações, os dirigentes santistas desmentem a notícia, embora por outro lado já tenham até mesmo liberado a soma de seiscentos mil cruzeiros novos (seiscentos milhões antigos), para a compra do referido refôrço. Não há dúvida de que a soma é apreciável, podendo até mesmo estremecer os "alicerces" botafoguenses, ante a proposta milionária para venda do seu craque. Por seu turno, o Santos, mostrando que o seu caso é comprar, e não vender, já anunciou que Abel, que Fla e Vasco desejam, Geraldino, também nas cogitações cruzmaltinas e Gilmar, pretendido pelo Atlético Mineiro, não poderão ser cedidos, por necessários ao elenco que disputa o certame bandeirante.

O Santos, apesar dos desmentidos, tem seiscentos milhões para oferecer por Jairzinho. Os praianos querem-no para a sua camisa número sete ainda em 68

ÚLTIMAS

O presidente Mendonça Falcão, da Federação Paulista de Futebol, informou à imprensa que está apreensivo com a indisciplina que reina atualmente no futebol brasileiro.

— ◆ —

Acrescentou que em sua ida à Guanabara, o que deverá acontecer hoje à noite, estudará com dirigentes cariocas a formação de um Tribunal Especial para já estar em ação no próximo Torneio Roberto Pedrosa.

— ◆ —

Por outro lado, disse Mendonça Falcão que vai propor a criação de um quadro nacional de apitadores, composto de 30 membros do qual os clubes, no "Robertão", indicariam três nomes para sorteio.

— ◆ —

O coronel Fernandez Decamille, presidente da Liga Paraguaia de Futebol, afirmou, em São Paulo, que mantém entendimentos com o sr. João Havelange para que os jogos pela Taça Osvaldo Cruz, entre brasileiros e paraguaios, tenham lugar nos dias 15 e 18 de agôsto, em Assunção.

— ◆ —

Foram os seguintes os resultados da rodada de 4.ª-feira, pelo campeonato paulista: Comercial 2 x Guarani 2 (em Ribeirão Prêto); São Bento 1 x XV de Novembro 1 (em Sorocaba); e Ferroviária 2 x Juventos 0 (em Araraquara).

— ◆ —

O veterano Djalma Santos, do Palmeiras, que já fez 98 partidas na seleção brasileira, declarou que sòmente até julho ficará no clube, pois quando findar seu contrato pretende ir para o Atlético Paranaense.

— ◆ —

O presidente do Atlético Mineiro vai hoje a São Paulo, onde tentará a cessão, por empréstimo, do arqueiro Marcial, do Corintians. O craque se encontra em Belo Horizonte, onde acerta seu ingresso na Faculdade de Medicina local.

Agora é o Nacional que quer Garrincha

Garrincha, embora sem futebol, vez por outra acontece no noticiário do Rio, e que vem de suceder em razão de um telegrama que nos chega de Montevidéu, dando conta do interêsse do Nacional em contratar "Seu" Mané, em troca do que cederia dois jogadores ao Corintians, clube que tem o contrato de Garrincha.

É uma oportunidade para que tem feito não comprovem que ainda não acabou para o futebol, opinião que êle próprio defende com unhas e dentes, embora as tentativas que Mané tem feito não comprovem que ainda possui aquela invejável classe de grande jogador, admirado pelas platéias e que lhe valeu, dentre muitos elogios, o de ser a "alegria do povo", tal como se mostrava, com dribles sensacionais e jogadas que representavam meios gols para a equipe que defendia.

Aguardemos a oportunidade para saber se o Nacional confirmará ou não o interêsse por Garrincha, o que deverá acontecer nas próximas horas.

Oportunidade para Garrincha

Antes de ser dispensado...

Castilho renunciou ao pôsto e despede-se hoje dos jogadores

Carlos Castilho, que começou bem à frente do futebol do Olaria, sentindo que não mais poderia continuar dirigindo as equipes, procurou ontem o sr. Alberto Trigo, em seu escritório, a fim de comunicar sua renúncia ao pôsto. O fato é que o próprio sr. Trigo já havia anunciado que dificilmente o Olaria continuaria com Castilho à frente do seu futebol, razão principal da renúncia de Castilho que, esta manhã, aceito o seu pedido, irá se despedir dos jogadores "bariris".

Para o lugar de Castilho, comprovando que sua saída já estava prevista pelo sr. Trigo, irá o treinador Sávio Pereira, um ilustre desconhecido, mas que, segundo se informa, possui o diploma de técnico.

DANIEL TAMBÉM

Por seu turno Daniel Pinto, que vinha dirigindo o Bonsucesso por amizade ao ex-presidente Zacarias Assunção, que hoje entregará a direção do clube leopoldinense aos novos dirigentes, compareceu para comunicar que seu compromisso havia se encerrado. Todavia, ante os insistentes pedidos do presidente que deixa o clube, Daniel Pinto vai aguardar a oportunidade para palestrar com os novos dirigentes, a fim de saber se continuará ou não. Segundo apuramos, Daniel Pinto não faz muito empenho em permanecer, embora tenha colocado o Bonsucesso em ótima situação no campeonato, especialmente porque vinha trabalhando gratuitamente, apenas por amizade ao presidente.

Ontem mesmo, ao saberem da intenção de Daniel Pinto, os srs Fuad Bunahun e Campos Marins, presidente e vice que tomam posse esta noite, trataram de mandar um emissário palestrar com o técnico, a fim de convencê-lo a permanecer no pôsto, já que sua saída, no momento, seria bastante prejudicial ao futebol rubro-anil.

"Praianinha" e o CONHAQUE DE ALCATRÃO DE SÃO JOÃO DA BARRA APRESENTAM

Basquetebol em foco

Nóli Coutinho

BRIGA — Começará, amanhã, a temporada oficial do basquetebol, edição 1968, com os campeonatos infanto-juvenil e juvenil da cidade. Os certames se afiguram com possibilidades de agradar ao fã do esporte da cêsta que, assim, aos sábados poderá escolher seu jôgo preferido.

JOGOS — A rodada inaugural, marcada para amanhã, comportará as partidas: Flamengo x Olaria (Gávea), Botafogo x Municipal (Mourisco), Vila x Vasco da Gama (28 de Setembro), Grajaú TC x Fluminense (Avenida Engenheiro Richard), Riachuelo x América (Marechal Bitencourt) e finalmente Tijuca x Mackenzie, no ginásio cajuti.

FLASH — As pelejas de infanto-juvenil começarão às 18.30 horas e as de juvenil 15 minutos após o término da preliminar. *** Os detentores dos títulos são: Fluminense (infanto-juvenil) e Flamengo (juvenil).

ASSISTENTE — Raimundo Nonato, técnico das equipes secundárias do Vasco da Gama, foi escolhido para assistente do técnico Brito Cunha na seleção brasileira que disputará o campeonato sul-americano masculino, marcado para 26 de abril, em Assunção. Boa escolha.

MANTIDOS — Por outro lado, o massagista Félix e o mordomo Chico foram mantidos nas suas respectivas funções para o selecionado nacional ao continental do Paraguai.

JUIZES — Milton Montenegro, diretor-técnico (CBB) indicou os árbitros Emidio Mesquita (São Paulo) e Célio Guedes (CB) para integrarem à seleção do país que lutará em Assunção pela recuperação da hegemonia do basquete masculino na América do Sul. Note-se que Emidio Mesquita está também, com brilho, apitando jogos de futebol (categoria profissional), em São Paulo.

LICENÇA — Sérgio Rosa, um dos mais categorizados oficiais de mesa do basquete nacional, solicitou (obteve) licença pelo prazo de 30 dias na entidade carioca.

EM AÇÃO — A entidade guanabarina divulgou a relação dos juizes (21) e oficiais de mesa (21) que funcionarão êste ano nos seus diversos campeonatos, a saber: árbitros — dois, na categoria internacional; cinco, na nacional; dois, na primeira categoria; sete, na segunda e cinco, na terceira. *** oficiais de mesa — 11, na primeira categoria, cinco, na segunda e cinco, na terceira categoria.

REUNIÕES — Está reunida, em Roma, a Comissão Técnica da Federação Internacional de Basquete (FIBA) tratando da reforma das Regras e que será aprovada no congresso olímpico do México em outubro. O Brasil está representado por Ivã Raposo, vice-presidente da CBB e membro daquele órgão.

FUTEBOL AMADOR

De uniforme emprestado a melhor juiz do ano

Irineu Medeiros

Não existe carreira mais arriscada do que a de árbitro de futebol. Suas dificuldades são as maiores possíveis, já que não se pode agradar a gregos e troianos. Aliás êsse é um tema que vez por outra chega a merecer os maiores debates. Uns falam da ausência da uniformidade nas arbitragens e já outros argumentam que êsse é um mal mundial. Aliás é difícil mesmo os dirigentes justificarem certas derrotas. Temos assistidos — e continuaremos — "serem queimados" os maiores árbitros do futebol. O exemplo é marcante. Nos reportamos até os dias de 1950, quando por aqui passaram os ingleses, numa época em que eram tidos como os professôres. Temos mesmo na lembrança a figura de Mr. Barrick que só marcava as penalidades máximas quando todo o estádio visse. Por outro lado, o seu compatriota Mr. Ford, não titubiava em assinalar "penalties" no menor esbarrão dentro da área. Felizmente o futebol brasileiro começa a ser um celeiro de árbitros com o DA sendo a escola de aprendizagem obrigatória e entre os juízes da nova safra o nome de Aires Nunes dos Santos, vem se destacando, sendo mesmo apontado com justiça o melhor de 67.

CARIOCA DE PIEDADE — Aires Nunes dos Santos é carioca de Piedade, tendo nascido no dia 6 de outubro de 1938. É casado com d. Marlene Nunes dos Santos possuindo o casal dois filhos: Joel e Alexandre que representam a alegria do lar. É o próprio entrevistado quem nos explica como tornou-se árbitro:

— "Antes de ser árbitro, tentei a carreira de futebol mas como um quarto-zagueiro franzino não passava de "bonzinho" nas peladas de São João de Meriti. Quando sobrava como jogador, exigiam que eu apitasse. Dentre os que assim pensavam encontrava-se o árbitro Isaías dos Santos hoje também diretor social do Pavunense. Cansava de me convidar para que eu me inscrevesse no DA. E assim o tempo foi se passando.

UNIFORME EMPRESTADO — Um dia, Aires Nunes caminhava tranqüilamente pela Av. Rio Branco, longe de pensar no apito. Alguém bateu-lhe às costas:

— "Aires como vai... Era Décio Rangel. Conversa vai, conversa vem, Aires foi levado até o Departamento Autônomo, já preenchendo o fichário, tornando-se assim o mais nôvo juiz do DA. Foi um dia de alegria. Os primeiros a tomarem conhecimento foram os seus pais, sr. Claudionor Nunes e d. Maria das Dores Nunes dos Santos, que a partir daquêle momento, passaram a ser os seus maiores incentivadores. Já a noitinha quando conseguiu reunir-se aos seus companheiros de peladas, Aires falou sôbre o assunto e não houve quem deixasse de aplaudir a sua atitude. Daí foi aberto um caminho para o estrelato. Tendo si o escalado por Armindo Tavares para arbitrar os aspirantes de Realengo 3 x 2 Botafoguinho, com tôda aquela simplicidade que Deus lhe deu, não titubiou em pedir emprestado o uniforme do ex-árbitro Trindade.

José Magalhães acha que Campo Grande foi "garfado" pelo juiz

O sr. José Magalhães, que vem auxiliando o irmão presidente, Constantino Magalhães, na direção do futebol do Campo Grande afirmou que o seu clube fôra "garfado" pelo juiz Carlos Costa "que entrou em campo anteontem, no Estádio Proletário, com o firme propósito de auxiliar a vitória do Fluminense".

— "Foi uma calamidade — afirma José Magalhães — a arbitragem do sr. Carlos Costa. Se houvesse um juiz honesto naquela peleja, o campo Grande não teria perdido o jôgo contra o Fluminense. Isso porque enquanto teve Alves no time apresentou-se como o dominador das ações em campo. Êle sabia que Alves era a mola propulsora do nosso time e por isso o expulsou do gramado".

"GARFADOS"

Depois de explicar vários lances da peleja em que o sr. Carlos Costa, segundo seu entender, prejudicou o Campo Grande, o sr. José Magalhães continuou:

— "Fomos garfados por êste juiz desonesto que deve ser banido da Federação imediatamente. Sua arbitragem não foi infeliz e sim desonesta. Êle entrou em campo para ajudar o Fluminense a vencer e não para dirigir a peleja. Foram erros grotescos que não podem ser classificados como infelicidade e sim intencionais. O sr. Carlos Costa, pelo visto, começa a sua carreira muito mal e antes que o mal cresça a Federação Carioca de Futebol deve bani-lo do quadro de árbitros".

"Luta" fotografa as violências

Esta página é um documento que ficará na história do jornalismo como prova eloqüente da abnegação profissional colocada acima de tudo — inclusive da própria vida — para que a informação precisa e o retrato exato da realidade sejam levados aos leitores sem retoques e contendo todos os elementos fundamentais de que se revestiram. Para a execução dessa seqüência fotográfica, nossos profissionais colocaram em risco a sua integridade física. Um dêles, só não pagou com a cabeça o preço da fixação de um flagrante de violência por ter colocado a sua *tele* ante a espada de um cavalariano no momento exato em que ela descia sôbre si. Assim, a despeito das grandes dificuldades, a documentação nua e crua de uma orgia de violência aí está. Para os que sem sair de suas casas desejam saber o que se passou no Centro da cidade. E para a posteridade, também.

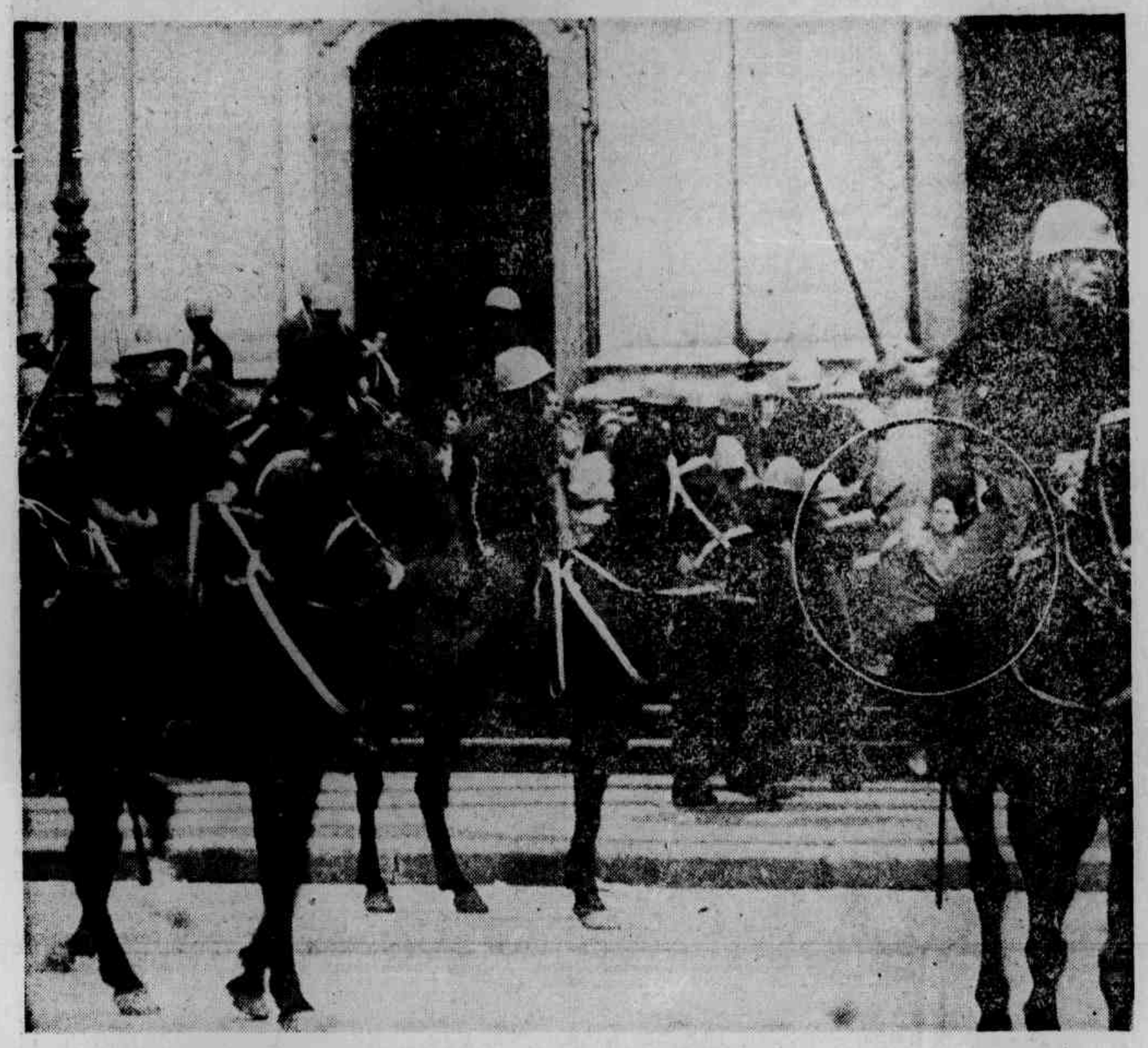

BARBARIDADE! — Aqui, para vergonha, pejo e nojo da posteridade, a documentação de uma cena que fala por si e faz lembrar os tempos de Gengis Khan. No círculo, uma senhora é massacrada impiedosamente. Os que a espancaram "valentemente" estão a merecer o respeito e a admiração de todos.

O PREÇO DA PROFISSÃO — Com a cabeça rachada a golpes de espada, o fotógrafo Alberto Jacó, do "Jornal do Brasil", olha horrorizado para uma orgia de violência, que ficará gravada para sempre em sua retina. Sua máquina foi quebrada, o filme arrancado, seu corpo massacrado e êle foi internado num hospital, mas seus olhos guardarão para tôda a vida a imagem de uma horda ensandecida e sem a menor noção de disciplina.

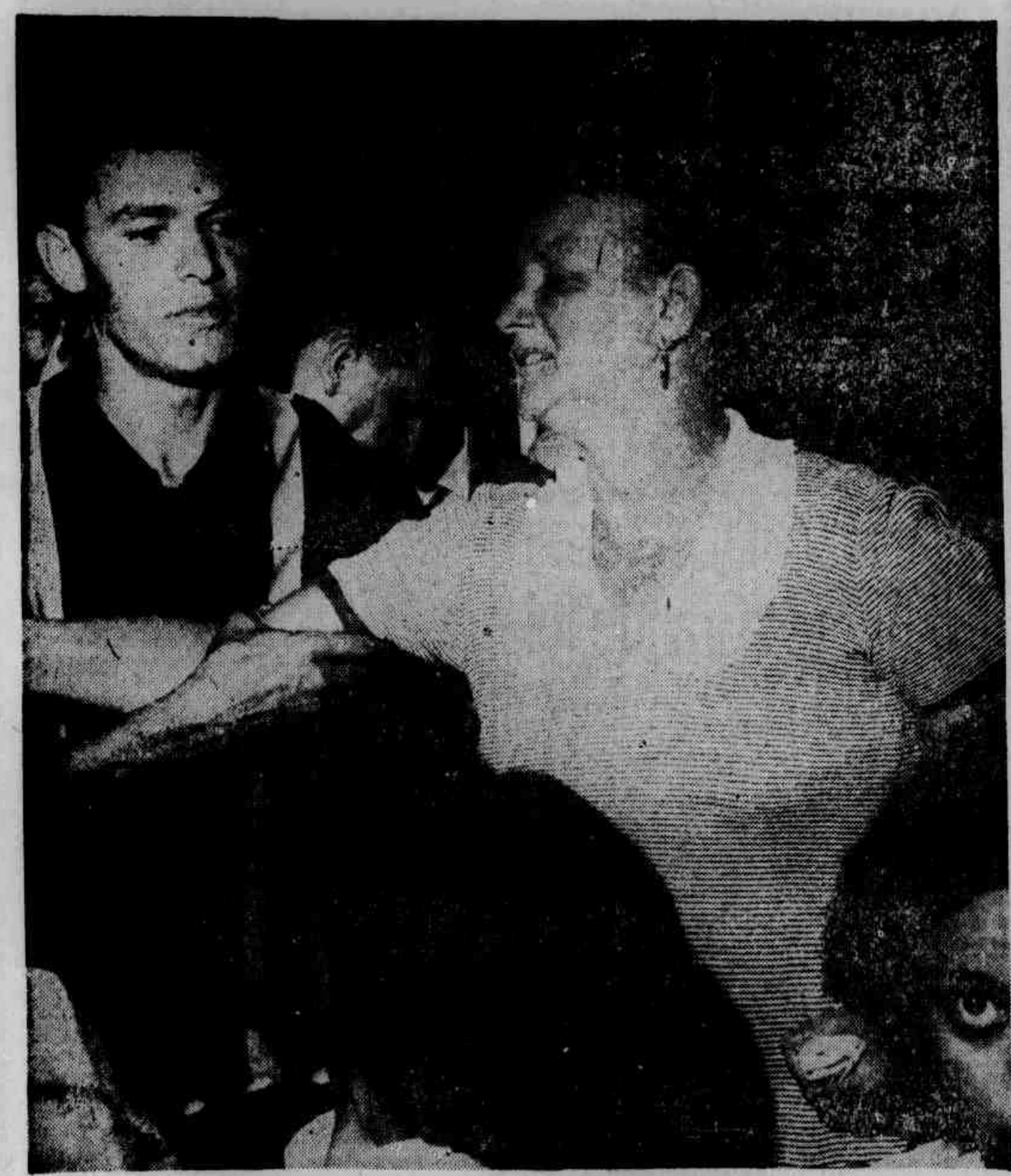

A VIOLÊNCIA INDISCRIMINADA — Essa senhora foi espancada pela Polícia Militar. Nada tendo a ver com os acontecimentos, passava pela Candelária na ocasião em que a fúria se apossou dos policiais armados de espada e cassetete.

SACRILÉGIO A CAVALO — Não fôssem revestidas de bronze e seguras por aldravas e gonzos reforçados, as portas da Igreja da Candelária teriam sido deitadas abaixo, e os cavalarianos aviltariam a nave com suas presenças armadas e sedentas de sangue. No círculo — um detalhe sinistro num quadro macabro — o popular é achatado pela fúria policial.

VISÃO DANTESCA — Não, não é uma visão do Apocalipse. Aconteceu ontem, nesta cidade, para vergonha de tôda a Nação, e para a ignominia dos nossos fôros de povo civilizado.

CELEBRADA A CASSETETE, ESPADA E BOMBA

EDIÇÃO EXTRA

LUTA DEMOCRATICA

Um jornal de luta feito por homens que lutam pelos que não podem lutar

Fundador-Proprietário
TENÓRIO CAVALCANTI

ANO XV — Rio de Janeiro, 5 de abril de 1968 — N.º 4.342

Preço NCr$ 0,15

Missa de SANGUE!

Quando mais intensa era a violência policial, o major da PM deu as costas aos comandados para pedir calma ao povo, sem saber o perigo que corria...

Documentos não valiam nada para a DOPS: prendeu mais do que fita durex...

Morreu Chateaubriand

SÃO PAULO ,4 (LD) — Sucumbindo à pertinaz enfermidade que há muito o vinha consumindo faleceu nesta capital o jornalista Assis Chateaubriand, fundador dos "Diários Associados".

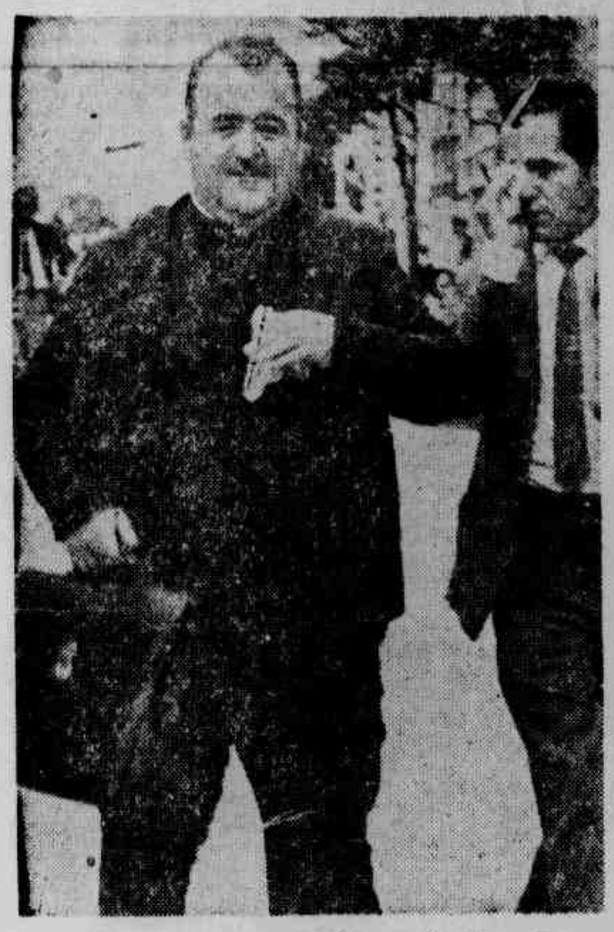

Calaram fundo na multidão as lágrimas derramadas pelo padre impedido de entrar na Candelária para ajudar a missa pela alma do estudante assassinado.

Muro da fé

Movidos pela coragem que só a fé cristã pode dar, padres formavam com seus corpos uma parede viva entre o povo apavorado e os cavalarianos enfurecidos. Não fôsse a intervenção da Polícia Política, teria havido um massacre. (Leia Pág. 2)

Espionagem soviética tem rêde instalada no Brasil

Tenente-coronel Yuri Nicolaievinch Loginov, do Serviço de Inteligência da URSS, tinha identidade de um brasileiro autêntico — Roteiro quebrado de um espião que era uma peça no esquema atuante no Brasil. — (Página 4).

A BOMBA ESTOUROU NA MÃO DA POLÍCIA

Puxou a bomba do cinto pelo grampo de segurança — Pânico no interior do bar — Três feridos, sendo um dêles em estado grave - (Leia na pág. 2)

DEPOIS DA MISSA NOTURNA O PAU COMEU

Até a hora em que encerrávamos os trabalhos desta edição, era tenso o ambiente em tôda a cidade, dominada por verdadeiro cinturão militar, seguindo o esquema estabelecido pelas autoridades federais. O Exército, Marinha, Aeronáutica e Polícia Militar, policiavam o centro da cidade, principalmente a área compreendida entre o longo da Avenida Beira Mar, Aeroporto Santos Dumont, Candelária, Rua 1.º de Março, Arsenal de Marinha, Praça Mauá, Rua Acre, Marechal Floriano, Central do Brasil e adjacências. A expectativa reinante dizia respeito ao que poderia ocorrer depois da missa programada para às 18.30 horas, que, a exemplo da realizada na parte da manhã, seria oficiada também na Candelária. Tudo correu bem durante o ofício religioso, com empurrões, correrias, mas sem a polícia ou o Exército se desmandarem.

Após a realização da missa, porém começaram as primeiras escaramuças entre os participantes do ofício e fôrças do Exército, que não permitiam a passagem de penestres pela Rua Uruguaiana. Também éramos informados de que mais tanques chegavam ao centro da cidade, em refôrço aos que já estavam cobrindo tôda a área dos acontecimentos, desde a parte da manhã.

ESCARAMUÇAS

Precisamente às 19h45m, um grupo de 15 tanques rodava pela Praça XI, em direção ao centro da cidade, seguidos por uma tropa de choque, para reforçar o dispositivo de segurança do qual o I Batalhão de Carros de Combate já era parte integrante.

Pouco antes informou-se, a massa exaltada, tendo à frente religiosos, saía da Igreja da Candelária, ululante e aos borbotões, sendo obstada pelos integrantes do dispositivo militar de segurança, mas logo depois logrando atingir a Cinelândia, onde novas escaramuças se verificaram.

A Missa teve a duração de 1 hora e a saída dos fiéis, encabeçados pelos sacerdotes, desenrolava-se dentro de relativa calma, até que, na esquina de Presidente Vargas com Av. Rio Branco, o oficial comandante de um pelotão de cavalaria de ordem e carga com espadas alçadas.

Aí, foi que teve início o corre-corre dos estudantes, que empunhavam bíblias e bradavam "Paz! Paz! Paz!".

Ao ingressar efetivamente na Av. Rio Branco e já dera- companhados dos padres e seguidos pelos cavalarianos, os estudantes iniciaram a debandada geral, em meio à explosão de bombas de efeito-moral e gás lacrimogênio, além de tiros e pranchadas de sabre.

HOUVE A MISSA

Depois de muitas escaramuças policiais, tentando impedir que o povo entrasse na Igreja da Candelária, foi por fim celebrada a missa de sétimo dia, por alma do estudante Edson Luís Lima Souto. As ordens de passagem do povo eram dadas pelo major Belmiro e quando já es-

FERIADO ESCOLAR

O governador Negrão de Lima decretou feriado escolar hoje. Os estabelecimentos bancários funcionarão normalmente.

tava a multidão chegando próximo à igreja, vinha uma contra-ordem dos fuzileiros navais e todos voltavam e se aglomeravam na Avenida Rio Branco, onde policiais da DOPS atiravam bombas de gás lacrimogêneo apenas por diversão. Os próprios policiais que faziam cordão de isolamento, choravam e o major, comandante do Batalhão da Polícia, protestou contra aquela arbitrariedade dos agentes da DOPS.

PADRES

A missa foi celebrada pelo bispo dom José de Castro Pinto e coadjuvada pelos padres Roná Leão, João Batista Ferreira, Luciano Castelo Márcio Gróssi, Antônio Carlos Angelin (diretor do colégio Santo Inácio), Paulo Riou, frei Estevam, o padre Gui Ruffier (fêz a explicação da missa) e o padre Geraldo Mauro. Tudo correu com calma e o povo mostrou-se ordeiro e obedecia cegamente as ordens dos soldados e agentes que mantinham a ordem. O padre João Batista e seus companheiros também foram barrados na porta da Igreja da Candelária e sòmente depois de chegar o bispo é que permitiram a entrada dos sacerdotes.

NEM NA CORTINA DE FERRO

Aquêle sacerdote disse-nos que estêve na Tcheco-Eslováquia e embora ali seja um país da Cortina de Ferro, não havia êsse terrorismo, por parte das autoridades constituídas. Acho que o regime parecia ditatorial e era um abuso até mesmo contra a igreja.

Diversas autoridades compareceram à missa e entre elas anotamos as presenças dos senadores Mário Martins e Marcelo Alencar e o deputado federal Raul Brunini. O senador Marcelo Alencar disse que era um absurdo aquêle aparato bélico, contra o povo, principalmente contra estudantes. Disse que ia sugerir ao bispo, caso não permitissem as Fôrças Armadas a realização da missa, a marcação de tantas outras, até que uma delas pudesse ser celebrada. Finalizou afirmando que o Exército viria para as ruas tôdas as semanas, mas o estudante teria uma missa dos estudantes.

AINDA A DOPS

Continuando suas arbitrariedades, os agentes da .... DOPS continuaram procurando mostrar-se, uma vez que era pouca a sua missão, por estarem as fôrças armadas trabalhando. Por volta das 19 horas, um carro da Ordem Política, passando em frente ao prédio do "Jornal do Brasil", atirou uma bomba de gás lacrimogêneo contra os que ali trabalhavam, com o fito único de informar ao povo, também essa arbitrariedade.

MISSA COMENTADA

A missa foi celebrada no altar-mor e o Padre Guy fazia, do púlpito o comentário. Logo após às orações iniciais o comentador disse que "ninguém pode ficar indiferente à sorte dos seus irmãos ainda mergulhados na miséria, atormentados pela ignorância e vítimas da insegurança" e pedia "elevemos a Deus nossa prece, por todos os estudantes do mundo: Senhor, tu que és a luz e o único Juiz das consciências; Tu que és o Cordeiro inocente e nos merecestes a vida com a livre efusão do teu sangue, dá a todos os homens que anelam por uma vida livre e plena ou que em Ti faleceram como o nosso colega Edson, luz e certeza da ressurreição".

Todos que entravam na igreja recebiam um filheto para acompanhamento da missa.

APARATO BÉLICO

A igreja da Candelária estava cercada por soldados da Polícia Militar, que se entrosava com a Marinha por intermédio de rádio. Por trás da Rua Primeiro de Março estavam os Fuzileiros Navais e logo que começou a missa, tanques do Exército e soldados da Divisão Blindada estacionaram na altura da Rua Uruguaiana.

Aviões da Esquadrilha da Fumaça sobrevoaram a Praça Pio X e dois helicópteros, sendo um da Marinha, faziam o mesmo. Tôdas as ruas laterais e paralelas à Avenida Rio Branco estavam tomadas por soldados da PM e depois que a igreja ficou superlotada, não mais permitiram a entrada, nem mesmo da Imprensa.

PRISÕES

Diversas prisões foram efetuadas pelo pessoal do DOPS e os primeiros a serem detidos, na tarde de ontem, foram os estudantes Amauri Marques da Cunha e Fábio França Gino, os primeiros que chegaram para a missa. Também o advogado Antônio Bahuri foi prêso pelos agentes da Ordem Política, que bastava cismar com alguém, procuravam mostrar trabalho, uma vez que o povo estava pacato e ordeiro.

JB fora do ar

Às 17h25m de ontem a Rádio Jornal do Brasil foi retirada do ar. Seus diretores entraram imediatamente em contato com as autoridades do Contel, mas não foram dadas maiores explicações.

Comentava-se, no entanto, que a medida fôra em represália pelo noticiário irradiado às 14h30m, quando a rádio entrevistou estudantes e ao fundo surgiram vozes gritando: "assassinos! assassinos!".

Mais feridos

Mais sete pessoas deram entrada no Hospital Sousa Aguiar, vítimas dos espancamentos e arbitrariedades da Polícia Militar, durante a missa realizada às 11h30m. Foram elas: Gildo Paulo Batista (casado, 36 anos, funcionário estadual, Rua "H", lote 27, casa 3, Magalhães Bastos); ferido a pedrada; Francisco Elsa Maria de Sousa (36 anos, sado, 30 anos, Rua "B", 18, apart. 306, IAPI de Del Castilho), ferido a cacetada na cabeça; Ariete Batista de Moura (doméstica, viúva, 58 anos, Rua Maria, 418, Mesquita), intoxicada com gás lacrimogênio; Arides Araújo Ribeiro (casado, 39 anos, Polícia Federal, Rua São José, 19 Vieira Fazenda), com ferimento a pedrada na face; Rosinha de Almeida Tôrres (solteira, 29 anos, comerciária, Rua Silva Cordeiro, 4), intoxicada com gás lacrimogênio; Elsa Maria de Sousa (16 anos, estudante, Rua Leonídia, 68, casa 1), ferimentos contusos na face direita e joelho produzidos por patas de cavalos e Antônio Silva Monteiro (solteiro, 22 anos, comerciário, Rua da Gamboa, 129), com hematoma na região lombar, produzido por cacetada.

LUTA INTERNACIONAL

Bombardeados objetivos próximos a Hanói

HONG KONG, 4 (FP) — Hanói acusou hoje os Estados Unidos de terem bombardeado objetivos ao noroeste da capital norte-vietnamita. A agência norte-vietnamita de imprensa captada aqui, informou que aviões norte-americanos lançaram hoje 50 bombas na zona povoada a cinqüenta quilômetros da capital da província de Lai Chau, a noroeste de Hanói. Essa região está muito acima do paralelo 20, fixado pelo presidente Johnson como limite aos bombardeios norte-americanos depois da suspensão parcial dos mesmos que foi anunciada no domingo.

SUL CONCORDA

SAIGÃO, 4 (FP) — Com uma reserva na qual se notava certa apreensão o govêrno sul-vietnamita deu esta manhã seu consentimento de princípio para um início de negociações com o Vietnã do Norte.

PEQUIM SILENCIA

O resto do mundo recebeu com grande satisfação, exceto em Pequim, cujo total silêncio permanece até agora e a União Soviética onde pareceram causar surprêsa.

VIETCONG

A emissora da Frente Nacional de Libertação (FNL), captada em Saigão divulgou esta tarde, sem comentários, o texto da mensagem oficial de Hanói aceitando discutir com os Estados Unidos a suspensão incondicional dos bombardeios.

CONDIÇÃO DE HANÓI

HANÓI, 4 (FP) — Um editorial do órgão do partido comunista norte-vitnamita, "Nhan Dan", aponta qual será o primeiro objetivo de Ho Chi Min nos contatos previstos com os Estados Unidos, ontem aceitos por Hanói e por Washington. "Exigimos dos norte-americanos a cessação definitiva, completa e incondicional dos bombardeios e demais atos de guerra sôbre o conjunto do norte do nosso país", proclama o diário norte-vietnamita. "Nhan Dan" dá a entender, a seguir, que as verdadeiras negociações de paz entre o Vietnã do Norte e os Estados Unidos "terão começo quando os norte-americanos houverem demonstrado que puseram fim, incondicionalmente, aos bombardeios e todos os demais atos de guerra".

Polícia voltou mais violenta e massacrou até jornalistas

Violência indiscriminada e desrespeito até a senhoras indefesas dos soldados que constituíam o choque da Polícia Militar, responsável pela manutenção da ordem nas imediações da Igreja da Candelária, marcaram a nota triste e revoltante, ontem, após o encerramento da missa mandada celebrar pela Assembléia Legislativa, em intenção da alma do estudante Edson Luís de Lima Souto, no altar-mor daquele templo.

O ato religioso, que foi oficiado pelo cônego Antônio Dutra e pelo frei Elias Coquetto, teve início às 11.30 horas, e foi assistido por cêrca de três mil pessoas, que lotaram literalmente o templo, enquanto do lado de fora, permaneciam, calculadamente, duas mil pessoas, em sua maioria estudantes.

DEPUTADOS E DESMAIOS

Eram 11.10 horas, quando, acompanhado de seu colega Geraldo Moneratt, chegou o deputado José Bonifácio, presidente da Assembléia Legislativa, que, imediatamente entrou na igreja, para assistir a missa ao lado do marechal Floriano Peixoto Keller e de Raul Duque Estrada, diretor de administração da AL. A missa estava prestes a terminar — 11.55 horas — quando duas senhoras, posteriormente identificadas como sendo Nair Florentina Leite e Laís Ana da Silva, foram acometidas de uma crise de nervos e chôro. Foram retiradas para a sacristia, onde a segunda afirmou ser tia de um estudante que se encontra prêso há vários dias. Negou-se a fornecer o nome do sobrinho. D. Nair justificou seu pranto, afirmando que chorava com o coração enlutado pelo estado aflitivo em que se encontra o Brasil e pela morte de Edson.

PM INDÓCIL

Muito antes de ser iniciada a missa, por volta das 10 horas, já era considerável o número de estudantes e populares concentrados nas imediações da Igreja da Candelária, que teve sua área isolada do trânsito de veículos, por uma turma da Guarda Civil. Enquanto isso na Rua Primeiro de Março, tanto para o lado da Praça XV quanto para o do Ministério da Marinha, choques do Corpo de Fuzileiros Navais estavam em alerta. Na calçada do prédio 84, da Avenida Presidente Vargas, agência e Banco Central, um choque da Polícia Militar, com seus componentes visivelmente nervosos, observava de longe a movimentação dos estudantes. No centro da Praça Candelária, próximo à entrada da Avenida Perimetral, o inspetor Manuel Franco, da DOPS, munido de um aparelho transmissor e receptor, orientava os agentes daquela especializada, que se encontravam nas viaturas policiais, dentre as quais as de números de ordem 6.241 e 6.239. O inspetor Franco, estava usando o Volks particular de chapa GB 29-29-72.

1.º CORRE-CORRE

O primeiro corre-corre foi observado quando um indivíduo embriagado começou a discursar e foi levado por um popular pela Rua da Candelária. Um grupo de estudantes tentou acompanhá-los. Os soldados da Polícia Militar, nervosamente, começaram a se movimentar e os estudantes ensaiaram o primeiro corre-corre, dando vaias.

Minutos depois, o mesmo ébrio voltava e acabou sendo definitivamente afastado por dois policiais da DOPS.

2.º CORRE-CORRE

Aproveitando o aparecimento de uma jovem com uma minissaia bastante mini, os estudantes improvisaram discursos. Houve aclamações e a môça, não identificada, acabou sendo levada, pela massa de estudantes para a Rua da Quitanda. Quando pretendiam entrar na Rua da Alfândega, foram recebidos por um choque do Corpo de Fuzileiros. Registrou-se o segundo corre-corre que só acabou na porta da igreja.

PM RECUA

Terminada a missa, os estudantes caminharam, em massa compacta, para o lado da Avenida Perimetral. Isso, apavorou os soldados da Polícia Militar que, temerosos, foram recuando de encontro à parede do Banco Central. Coube ao inspetor Franco, através do rádio, solicitar auxílio, avisando em voz nervosa: — "Andem ligeiro, porque os estudantes estão apertando o cêrco!"

Quando se tornava iminente o choque entre estudantes e os soldados da Polícia Militar, surgiu um caminhão do Corpo de Fuzileiros. Os estudantes pararam na esquina da Rua Primeiro de Março.

CHEGA A CAVALARIA

Precisamente às 12.20 horas, sessenta cavalarianos da Polícia Militar, brandindo suas espadas, invadiram a Candelária. Isso, encorajou os soldados que haviam recuado, tendo um capitão não identificado, ordenado: — "Baixem o cacête. Chegou a hora de tirar a forra!"

Ordem dada, melhor foi cumprida. Estarrecidas, inúmeras pessoas que se encontravam nas janelas dos edifícios, assistiram cenas de violência indescritíveis. Impiedosamente, os populares foram surrados a golpes de cassetete. Houve a terceira grande correria, com dezenas de pessoas perdendo os sapatos e documentos. Inúmeras prisões foram ràpidamente efetuadas. Não adiantava as pessoas detidas erguerem os braços. Isso facilitava o espancamento, com os soldados da PM metendo o cassetete no tórax de suas indefesas vítimas.

MASSACRE!

Autêntico massacre ocorreu na porta da Igreja da Candelária. Ali, homens, mulheres e crianças procuraram se refugiar. Os cavalarianos meteram suas montarias sôbre os populares, ao mesmo tempo em que vibravam vigorosos golpes de espadas, sem escolher a quem espancar "AGORA, OS REPÓRTERES!"

Evacuada a Candelária, na base da cacetada e golpes de espadas, os soldados da Polícia Militar voltaram-se contra os repórteres, fotógrafos e cinegrafistas que se encontravam numa calçada fronteira ao templo, houve a ordem de um soldado baixinho e gordo, que parecia alucinado, gritando: — "Agora vamos tirar a forra nos repórteres. Vamos quebrar as máquinas!"

Teve início o espancamento dos profissionais da Imprensa. O fotógrafo Alberto Jacó Abraão, do "Jornal do Brasil", depois de ser covardemente espancado a golpes de espada, notadamente na cabeça, foi levado a sôcos e pontapés, para um carro-celular e conduzido à DOPS, de onde foi encaminhado ao HSA. Sofreu ferimento na cabeça, levando nove pontos. O repórter Eduardo da Silva, da "Gazeta de Notícias", foi o segundo a sofrer, sendo surrado e arrastado para uma viatura policial. Dirce Belmonte, da "Rádio Nacional", porque estava fazendo anotações, foi esmurrada e surrada a golpes de espada e juntamente com o fotógrafo Paulo Roberto Moreira, do "Diário de Notícias", foi encaminhada ao HSA. Dirce e Paulo Roberto, sofreram contusões generalizadas provocadas por sôcos, cacetadas e golpes de espadas.

COVARDIA!!

O fotógrafo Bari Duarte de Oliveira, da LUTA DEMOCRÁTICA, foi outra vítima da covardia dos soldados da Polícia Militar, ao ser espancado a espada. Acabou ficando sem sua máquina fotográfica, violentamente arrebatada por um soldado gordo e baixo, com cara de alucinado. Acrescente-se que o citado profissional é capitão do Exército e de nada valeu exibir seus documentos de militar.

Com todos os filmes retirados das máquinas, os soldados que não obedeciam às advertências e ordens de seus superiores, jogaram ao chão, fazendo uma fogueira, ao mesmo tempo em que diziam: — "Queremos que algum jornalista reaja, para mostrarmos que temos brio e somos homens. Vocês merecem morrer queimados seus... (impublicável)".

As agressões físicas e morais sofridas pelos jornalistas foram testemunhadas por um capitão, que se mostrou impotente para conter a fúria de seus subalternos, limitando-se a dizer "eu ignoro a ordem de apreensão das máquinas e do espancamento dos senhores".

PALMAS E VAIAS

Depois que os soldados relaxaram o cêrco aos repórteres e fotógrafos, o capitão ordenou que os profissionais da Imprensa se retirassem do local, pois não sofreram mais violências. Para tanto, ordenou que os soldados entrassem em forma. Do alto dos edifícios, senhoras vaiaram os soldados e aplaudiram os repórteres que deixaram o local em grupo.

GÁS LACRIMOGÊNIO

Eram 13 horas, quando chegaram à Candelária, já transformada em "campo de batalha", mais três choques da Polícia Militar e reforços da DOPS. Na esquina da Avenida Presidente Vargas com Rua Uruguaiana, lançaram as primeiras bombas de gás lacrimogênio. Houve corre-corre. Novamente a cavalaria entrou em ação. Desta feita, do alto dos edifícios, foram jogados inúmeros sacos de papel contendo milho.

TABOSA, O SALVADOR

A retirada dos repórteres em segurança deve-se à interferência do major Tabosa que, inclusive, saiu acompanhando os jornalistas e ao indagar de um soldado quem havia ordenado a destruição dos filmes, ficou sem resposta.

O major Nei, da Polícia Militar, que assumiu o comando dos choques, foi outro que lamentou a atitude de seus subalternos, informando não ter ordenado a apreensão das máquinas fotográficas.

PRISÕES

Calculadamente, cêrca de 200 prisões foram efetuadas na Candelária. Trezentos metros de filme foram retirados da máquina cinematográfica do jornal "Atualidade" (Canal-100) e queimado pelos soldados da Polícia Militar. Os irmãos, estudantes Antônio Carlos e Paulo César Rodrigues, foram espancados e presos. Residem na Rua da América, 195.

Durante o espancamento, uma senhora de idade, não identificada, que era levada por dois soldados da PM, gritava: — "Pelo amor de Deus, salvem meu filho!"

Populares e estudantes, eram perseguidos e surrados pelas ruas da Quitanda, Visconde do Rio Branco, Primeiro de Março e nas Avenidas Rio Branco, e Presidente Vargas.

PAGAMENTO DO LOTE 1

O secretário de Finanças informa que o pagamento do funcionalismo do Estado, terá início hoje, com o recebimento do lote 1 e ainda o Legislativo e o Poder Judiciário. Os demais lotes receberão a partir de segunda-feira próxima.

GOVERNO REUNIDO

As 14 horas de ontem o governador Negrão de Lima se reuniu com o secretariado, a fim de tomar conhecimento da situação e ainda estudar as providências a serem tomadas, para o policiamento das 18 horas, em face da programação de distúrbios, e realização da missa estudantil pela morte de Edson Luís.

VÁRIOS LOGRADOUROS INTERDITADOS

A Rua Primeiro de Março, Praça Pio X, Cinelândia, Praça Marechal Floriano, Praça Paris, Avenida Rio Branco, parte da Presidente Vargas, Praia Vermelha (onde está situada a Faculdade de Medicina, Filosofia e a sede da Universidade do Brasil), Largo do Machado, Glória, Rua Acre, Avenida Henrique Valadares, Rua Larga e Praça Mauá, foram os primeiros logradouros a serem interditados pelas tropas do Exército, e nas ruas residenciais, as senhoras que saíam para as compras, tiveram as suas cestas e bôlsas revistadas pelos soldados.

TRÂNSITO

O diretor de Trânsito, comandante Celso Franco, distribuiu nota, solicitando compreensão do povo e calma, em face das modificações feitas no tráfego da cidade. O comandante disse que colocou 230 guardas para dirigir o trânsito nos principais pontos de estrangulamento, determinando ainda que a antiga faixa de rodagem para os coletivos, fôssem usadas pelos carros utilizados no patrulhamento.

COMÉRCIO E INDÚSTRIAS FECHAM

O Sindicato dos Lojistas, atendendo ao pedido formulado pelo comandante do 1.º Exército, resolveu conclamar os comerciantes e a indústria a cerrarem as suas portas, a fim de concorrer para o apaziguamento dos ânimos.

FUNCIONALISMO FEDERAL

As repartições federais encerraram as suas atividades a partir das 12 horas, tendo os chefes das repartições determinado que os funcionários saíssem as ruas dispersados, para que não houvesse ajuntamento nas proximidades dos edifícios federais.

FALA O COMANDANTE DA PM

O coronel Osvaldo Ferraro, comandante da PM, disse que todo o efetivo de sua tropa, 10 mil e 200 homens, estão de prontidão rigorosa e que parte dêsse efetivo foi pôsto à disposição do 1.º Exército, para auxiliar no policiamento de ruas e repressão à subversão.

COMISSÃO SE REÚNE

A comissão encarregada de apurar a morte do estudante Edson Luís, reuniu-se na manhã de ontem, adiando para hoje a tomada dos depoimentos que estavam marcados. O procurador Dardeau, encarregado da apuração dos fatos, aproveitou para estudar e confrontar as declarações já tomadas, a fim de notar as contradições existentes.

NOTA DA SEGURANÇA

Na manhã de ontem, a Secretaria de Segurança Pública distribuiu nota advertindo que de maneira nenhuma seria permitida a realização de ato religioso no Campo do Russel, conforme vinha sendo anunciado por elementos subversivos.

A nota foi fartamente divulgada através de emissoras e foi assinada pelo delegado Roberto Freire da Silva, assessor. É a seguinte na íntegra:

"A Secretaria de Segurança Pública tendo conhecimento de que o povo vem sendo convidado para assistir a missa no Campo do Russel, deixa claro que nenhuma cerimônia religiosa campal será permitida de acôrdo com o que ficara estabelecido com a Cúria Metropolitana e as autoridades encarregadas da Segurança Pública. Assim, qualquer convite neste sentido visará apenas a provocar aglomerações destinadas a facilitar explosões de baderna que será reprimida a todo custo".

PMs AINDA INTERNADOS

Quatro soldados da PM feridos nos conflitos de segunda-feira última ainda se encontram internados no hospital da corporação. São êles José Luís Ribeiro, Antônio Carlos Agapito, Nélso Vieira da Costa e José Salvador Gimenez. O soldado José Luís que é também estudante de química lamentou o acontecido, dizendo que elementos estranhos envolveram a classe estudantil.

MATERIAL SUBVERSIVO

Cartazes incitando os estudantes e o povo contra as autoridades constituídas, principalmente das Fôrças Armadas, um gravador com manifesto gravado, outro manifesto apreendido na sede do Diretório Acadêmico da Escola da Agronomia, incitando os trabalhadores à greve geral, e armas de todos os tipos, em sua maioria revólveres, facas, garruchas, navalhas, punhais, e bananas de dinamite, além das famosas Molotov, foram mostradas à imprensa pelo comandante do Grupamento de Unidades-Escola, general Arnaldo Calderari. O militar informou que tudo foi apreendido nos últimos dias em poder de estudantes e elementos extremistas.

EXPLOSIVOS NO VOLKS

A sra. Ellia Mangabeira Unter mãe da jovem Nanci Unter, de 19 anos, estudante de filosofia, declarou ontem que os explosivos encontrados no interior do Volks, de sua propriedade, e que era usado por sua filha, foram colocados no veículo por elementos estranhos. O carro foi apreendido e Nanci encontra-se em casa de parentes. Disse sua mãe que sòmente se apresentará à polícia depois das providências para resguardar sua segurança.

MISSAS

Diversas missas foram celebradas, no dia de ontem, por alma do estudante Edson Luís Lima Souto em igrejas e colégios católicos. Com exceção dos colégios São José, São Bento e Sacre Coeur, nos diversos estabelecimentos de ensino religioso foram oficiadas missas. Assim é que nossa reportagem pôde verificar que nos colégios Santo Inácio, Santos Anjos e outros, sacerdotes celebraram o Divino Ofício em intenção da alma do estudante assassinado pela Polícia.

O colégio Santo Antônio Maria Zacarias e outros que não puderam celebrar missa, na manhã de ontem, farão hoje, levando em consideração que os estudantes foram assistir às missas celebradas na Igreja da Candelária pela manhã e à noite.

O colégio Stela Maris, segundo apuramos, celebrou missa no dia imediato à morte de Edson Luís, isto é, sexta-feira.

CONVOCAÇÃO

O colégio Santo Antônio Maria Zacarias está convidando os estudantes, amigos e povo em geral, para a missa que hoje será celebrada na capela daquele estabelecimento da Rua do Catete.

"Poderia ter sido seu filho", foi o panfleto ontem distribuído, para o convite à missa das 18 horas, na Candelária e que era do seguinte teor: "A Comissão formada por estudantes, trabalhadores, religiosos e intelectuais, vem convidar o povo para a missa campal de 7.º dia em memória de Edson Luís Lima Souto, assassinado pela Ditadura. O ofício será co-celebrado por d. José de Castro Pinto, bispo-auxiliar do Rio de Janeiro e demais sacerdotes presentes, às 18 horas de quinta-feira, dia 4 de abril de 1968, em frente à Igreja da Candelária. Você, que não admite a violência policial, que está solidário com as vítimas dessa violência e deseja contribuir para contê-la, tem o dever moral de comparecer a êste ato. Lembre-se: Poderia ter sido seu filho."

TUDO CALMO SEM PM

Em tôdas as igrejas e colégios onde foram celebradas missas pelo estudante assassinado e que não compareceu polícia ou qualquer Fôrças Armadas, não houve pancadaria e tudo correu com disciplina e apenas com a intenção religiosa.

No Colégio Santo Inácio, a igreja estava repleta e após o Santo Sacrifício, todos saíram calmos e pacatos, por não ter havido provocação policial.

MISSA PELA CÚRIA

A missa celebrada, na noite de ontem, na Igreja da Candelária, pelo bispo dom José de Castro Pinto, auxiliar do arcebispo metropolitano do Rio de Janeiro, foi oferecida pela Cúria Metropolitana, por determinação do cardeal dom Jaime de Barros Câmara.

NO ESTADO DO RIO

Políticos fluminenses não escondem suas apreensões pelo rumo que toma a situação no Estado da Guanabara e no restante do Brasil, quando elementos agitadores, infiltrados entre os estudantes, estão perturbando a ordem pública. Ontem, em conversa com a nossa reportagem, o deputado general Ernâni do Couto dizia que "o Brasil passa por uma metamorfose quando estudantes, mal orientados por elementos suspeitos, tentam levar ao caos e à baderna a todo o País. Como militar e representante do povo não posso admitir outra atitude do Presidente da República senão em determinar o esmagamento da lagarta, para evitar que o mal prolifere".

PELOS MUNICÍPIOS

Nos vários municípios fluminenses a situação, durante o dia de ontem, foi de absoluta calma, não se registrando nenhum incidente com os estudantes. As missas rezadas em sufrágio da alma de Edson Luís de Lima Souto, assassinado pela PM da Guanabara, transcorreram em ambiente de calma, sem excessos por parte dos promotores.

Em Niterói, a Polícia Militar do Estado do Rio ocupou todos os pontos estratégicos, mas não houve qualquer manifestação que obrigasse as autoridades a agir com maior rigor.

A Casa dos Estudantes, o Diretório Central dos Estudantes e a União Fluminense de Estudantes desmentiram que houvessem planejado qualquer manifestação.

ASPIRANTE

Afirmando que sòmente se apresentará perante a comissão para depor sôbre os acontecimentos do Calabouço, depois que receber garantias de vida, o estudante Benedito Dutra Frazão, um dos feridos no conflito, acrescentou que foi o aspirante Aloísio quem ordenou o tiroteio, tendo ouvido claramente a ordem dada aos soldados. Foi então que tentou fugir — disse — mas além de ser atingido por um tiro de raspão na testa, caiu e foi agarrado e espancado.

TIRO QUE MATOU ÉDSON LUÍS

Segundo o laudo pericial, cujas conclusões maiores são mantidas em sigilo, o tiro que atingiu o estudante Édson Luís, no Calabouço, foi de ricochete. Depois de atingir uma parede do restaurante o tiro atingiu o jovem com a base invertida, isto é, com a borda traseira. A bala seria de calibre 38, carga dupla, de grande poder de penetração.

NOTA DO I EXÉRCITO

Explicando os motivos que determinaram ontem a ocupação do Largo da Candelária e adjacências pelas tropas do Primeiro Exército, o comandante do I Exército, general José Horácio Garcia, informou que a "ocupação da Candelária pelas tropas do Exército, se deve ao zêlo para evitar os conflitos ocorridos pela manhã". A entrada em ação do Exército ocorreu pouco depois do meio-dia após os choques ali verificados.

ESTUDANTES AGITAM EM BELO HORIZONTE

BELO HORIZONTE, 4 (LUTA) — A Polícia Militar cercou o prédio da Assembléia Legislativa mineira depois que os estudantes ocuparam tôdas as suas dependências. Dezenas de estudantes encontram-se no seu interior e recusam-se a sair até que a PM desocupe as faculdades, tomadas pela madrugada. Diversas manifestações estudantis agitaram novamente a capital mineira hoje.

A bomba estourou na mão da polícia

Cêrca das 17 horas de ontem, o Bar Alvorada, situado na Rua dos Inválidos, 48, nas proximidades da Polícia Central, foi sacudido por violenta explosão que alarmou a todos quantos se encontravam em seu interior. Passado o primeiro momento de pânico, verificou-se que havia explodido uma bomba de gás lacrimogneo, que se encontrava em poder de um policial, ocasionando ferimentos graves em três pessoas.

Imediatamente o local foi interditado e os feridos removidos para o Hospital Sousa Aguiar, onde uma das vítimas ficou internada.

O guarda civil Édson Pedreira Martins (casado, 30 anos, Rua Propósito, 17) recebeu instruções de seus superiores para ir policiar a área da Candelária, levando em seu poder várias bombas de gás lacrimogêneo. Lá o policial fêz uso de tôdas elas, com a excessão de uma, que apresentava um pequeno escapamento e que guardou como lembrança. Após as escaramuças com estudante e jornalistas, Édson regressou à sua corporação. Mais tarde, como ainda não houvesse almoçado, convidou o agente federal Olímpio Nunes (casado, 46 anos, Rua Caeté, 25) para um lanche no Bar Alvorada, situado em frente à Polícia Central.

AO sentar-se em uma mesa, o guarda civil notou que a bomba estava novamente deixando escapar um pouco de gás. Resolveu, então, tirá-la do cinto e ao fazê-lo puxou-a pelo grampo de segurança, ocasionando a explosão e o pânico entre os freqüentadores do bar. Édson sofreu ferimentos no rosto, o agente federal, ferimentos no torax e o garção Luís Gomes de Oliveira, que se aproximava da mesa, foi ferido gravemente no rosto.

Removidos para o Hospital Sousa Aguiar, foram todos medicados, ficando o guarda civil internado.

Seu Artur: "A ordem será mantida de qualquer forma"

BAGÉ RGS, 4 (LD) — "Pretendemos manter o País em ordem, e esta será mantida de qualquer maneira" — declarou, ontem, ao anoitecer, o presidente Costa e Silva, ao discursar nesta cidade durante reunião que ali manteve com a Associação das Classes Produtoras locais.

E acentuou:

— O Govêrno está mais forte do que nunca e não permitirá badernas e nem terá condescendência com os baderneiros. As Fôrças Armadas estão unidas e coesas na defesa da ordem e da segurança nacional.

Finalizando, frisou:

— Prefiro morrer, a deixar de cumprir com o meu dever!

PAGAMENTOS NO TESOURO

Com a remessa hoje aos bancos, para pagamento dentro de quatro dias, das fôlhas 4.911 a 4.920 referentes aos aposentados do antigo Ministério da Viação, prossegue, em seu 13.º e penúltimo dia, o pagamento dos servidores civis do mês de março, devendo encerrar-se segunda-feira, o trabalho da Seção de Inativos da Diretoria da Despesa Pública. ★ O Banco do Estado da Guanabara transferiu para hoje o pagamento dos servidores estaduais do Poder Judiciário e da Assembléia Legislativa, que receberão juntamente com o pessoal do lote 01 do Executivo e contratados do Departamento de Estradas de Rodagem ★ A Caixa Econômica anuncia o prosseguimento da escala de pagamentos, em suas 41 agências, dos servidores federais, ativos e aposentados do 4.º dia útil (observados os quatro dias de prazo, concedidos pelo Tesouro).

Apesar da intensa campanha que as autoridades policiais estão fazendo contra o jôgo do bicho, os números continuam a aparecer nos postes e árvores da cidade, como os que ontem estavam no Caminho Marginal do Fundo, em Jacarepaguá, e que eram os seguintes:

D

3215- 4	5222- 6
9939-10	421- 6
9488-12	953-14
1557-15	S-15

PADARIA E CONFEITARIA SÃO JOSÉ
Avenida União, 991 — Mesquita. Especialidade em Pães e Dôces em geral, oferecendo os melhores preços à sua distinta freguesia, a qual agradece.

MOVELARIA NATAL
RUA MISTER WATKINS N.º 14 — MESQUITA
Vendas a vista e a prazo. Com seu variado estoque de Móveis e Eletrodoméstico, oferece aos interessados valiosos descontos. Apresente êste anúncio e comprove nossos preços e condições.

GINASIO WASHINGTON LUIZ
Artigo 99 — 1.º e 2.º ciclos — PRIMARIO E ADMISSAO
ÊSTE MÊS SEM MATRÍCULA
Rua Ciência n.º 84 — Mesquita — ESTADO DO RIO

DR. AUGUSTO ALBUQUERQUE
Especialista em doenças do coração, fígado, estômago e intestinos — Radioscopia — CONSULTAS NCr$ 2,00. Avenida Rio Branco, 185 - 12.º andar — Sala 1.224 — Tel.: 52-5442 de 9 às 11 e das 14 às 18 horas. (S-9251)

ABREU SODRÉ OTIMISTA QUANTO À SAÍDA DA CRISE ESTUDANTIL

A manifestação, marcada para hoje em Santo André, será permitida pelo governador Abreu Sodré, só havendo intervenção policial no caso de surgirem atos considerados subversivos. A mesma posição foi determinada pelo governador bandeirante, em relação à missa por alma do estudante Édson, a ser celebrada hoje na capital paulista. Os assessôres do sr. Abreu Sodré revelam à imprensa que sua atitude não se modificou, sendo a mesma adotada quando das manifestações da última segunda-feira: permitir as manifestações, garantindo a tranqüilidade pública.

Quanto ao afastamento do secretário da Segurança de São Paulo, coronel Sebastião Chaves, isto só ocorrerá depois da posse do comandante do II Exército. O governador Abreu Sodré deseja que o substituto do coronel Sebastião Chaves seja indicado pelo comandante da guarnição federal de São Paulo. Acredita-se ao mesmo tempo na transferência do coronel Chaves para o I Exército, até onde acompanharia o general Sizeno Sarmento, na qualidade de subchefe do Estado-Maior.

Também deseja o governador fazer modificações consolidando a posição da Fôrça Pública de São Paulo. Com êsse objetivo deslocará para o comando daquela Fôrça o atual chefe de sua Casa Militar, com quem está plenamente identificado.

O governador de São Paulo não olha com pessimismo a situação nacional.

Julga que os recentes incidentes ocorridos em algumas cidades podem ser resolvidos através dos processos normais.

Informa-se que a posição do governador coincide com a de setores ponderáveis do estado, nas áreas econômica e política, onde se manifesta um desejo de restabelecimento da tranqüilidade, indispensável ao trabalho.

Arca de Noé

José Inácio

A decisão de Washington, de negociar com Hanói, pode levar a um alívio da situação mundial, beneficiando também os Estados Unidos, êsse alívio depende da cessação das ações militares.

Não só o desenrolar das operações bélicas levou à Casa Branca à atual posição, antecedida da destituição do general Westmoreland. A política dos Estados Unidos no Vietnã provocou reprovação geral, intensificando-se últimamente em numerosas cidades norte-americanas. Os responsáveis pela violação dos acôrdos firmados em Genebra em 1954 vinham pagando pela guerra um preço cada vez mais alto. O preço subiu até tornar-se ruinoso.

* * *

Além da reprovação externa e interna da guerra, os responsáveis pela continuação da violação e do morticínio sentiam-se isolados no Vietnã do Sul ante o começo da debandada dos que colaboravam com a ocupação estrangeira de sua pátria. Só isso possibilitou episódios como os de Saigon e Hué. Aos olhos dos vietnamitas, dos democratas americanos e de tôdas as pessoas não envenenadas por uma propaganda preconceituosa e falsa, tornou-se impossível ocultar a verdade: nova ocupação militar estrangeira de uma parte do Vietnã. Depois dos franceses e dos japonêses, os norte-americanos.

* * *

Só uns poucos, nos Estados Unidos (numèricamente muitos mas econômicamente fortes) viam na guerra um meio lícito de obter lucros e de impor prestígio no cenário mundial.

A recente decisão de Washington, de negociar a paz, demonstra que o colonialismo aplicado em nossos dias e nas condições específicas do Sudeste da Ásia, é coisa ultrapassada. Ultrapassada e contraproducente até como método de espoliação. Em lugar de dar lucro dá prejuízo.

Hoje há confissões bem claras a êsse respeito. A guerra do Vietnã, segundo proclamações oficiais, agrava o desequilíbrio orçamentário norte-americano e contribui para aguçar a crise do dólar e a inflação. O descontentamento alastrou-se. Começou nas ruas, subiu de nível, atingiu os escritórios da Wall Street e comoveu a Casa Branca.

Solução em Brasília

A concentração, na Câmara de Deputados e no Senado, de figuras representativas de nosso mundo político, parece contribuir para a solução de um incidente de estudantes, dentro da crise geral do movimento estudantil: o caso do "campus" da Universidade de Brasília.

Já se iniciaram entendimentos entre líderes universitários e representantes dos dois partidos. Cogita-se da formação de uma Comissão de Alto Nível, para tratar do caso um ambiente de respeito mútuo. O senador Milton Campos, ex-ministro da Justiça do marechal Castelo Branco, concordou em participar do trabalho da Comissão.

Depois de um primeiro entendimento entre estudantes e congressistas, o líder da maioria na Câmara, sr. Ernani Sátiro, reconheceu que os representantes dos universitários mantinham atitude moderada, facilitam a negociação, revelando disposição quanto à retirada de algumas de suas exigências.

Segundo as observações mais desapaixonadas e menos fantasiosas, há pelo menos teoricamente, uma possibilidade de normalização da situação, mediante concessões de ambas as partes em litígio.

Acredita-se que a crise já teria sido ultrapassada, não fôsse a ausência do marechal Costa e Silva e de altas autoridades que acompanharam o presidente da República ao Rio Grande, onde foi inaugurada a ponte internacional de Quaraí.

EDITORIAL

A QUEM PERTENCE A GLÓRIA?

A INTELIGÊNCIA sempre vence. A mediocridade assume alguns postos. Recebe troféus e dinheiro. Mas a glória pertence não aos que sabem onde põem as mãos, mas àqueles que sabem onde têm a cabeça.

★ ● ★

SEM a inteligência, o mundo não anda. Os que se orgulham da cabeça, não usam as mãos para juntar, mas para disseminar idéias que dão ao mundo grandeza.

★ ● ★

A INTELIGÊNCIA é sempre malsinada. Entretanto os que a apoucam reconhecem-na necessária.

★ ● ★

QUE seria do mundo, destruídos os armazéns da cultura? Ninguém saberia o que fazer dos armazéns de víveres... Se os cérebros não criassem o progresso; se os profetas não iluminassem o caminho das almas; os filósofos não aclarassem o trajeto do espírito; os literatos não espargissem flôres e melodias a quem vive cansado de chavões e xavecos; se os matemáticos não oferecessem cálculos, o físico e o químico não contribuíssem com os milagres da experiência, decompondo a matéria e medindo os fenômenos; se o sociólogo não estudasse as tendências e o historiador não compilasse os grandes acontecimentos da vida dos homens, que seria do homem? A Humanidade não passaria de chimpanzés, engolindo micos...

★ ● ★

OS MEDÍOCRES são como os roedores, a inteligência é o lavrador que semeia e colhe. Êste dá safras, que aquêle devora e rói...

★ ● ★

MESMO quando perde, a inteligência ganha, porque a burrice não é tão burra a ponto de desconhecer sua nulidade... Quem destrói sabe que, quando os depósitos ficarem vazios, começará a fome...

★ ● ★

QUEIRA ou não a humanidade vegetativa, não pode ela viver sem a humanidade sensitiva e, muito menos, sem a humanidade intelectiva. Sem o estrategista, o soldado não domina sequer motins. Israel pequenino vence a imensidão do mundo árabe, como Davi derrubou Golias.

★ ● ★

TEMOS mêdo dos que têm cabeça. Êles criam. Transformam derrotas em vitórias. Sabem para onde vão e como irão!

Câmara e Senado debatem a atual situação política

A posição das diversas correntes com representação no Congresso, em face do momento político, pode ser avaliada através dos debates da Câmara e do Senado. O plenário da Câmara rejeitou o projeto do deputado Caruso da Rocha, do MDB riograndense, no sentido de transformar a Câmara em grande comissão, com o objetivo de apurar o caso da morte do estudante Edson Luis. Ao mesmo tempo, o líder Ernani Sátiro não respondeu nem deu delegação a nenhum vice-líder para rebater às críticas da oposição ao govêrno.

Uma dessas críticas partiu do sr. Adolfo de Oliveira, do MDB fluminense. Disse que nos últimos acontecimentos nota-se o dedo de elementos radicais do govêrno, interessados em prejudicar qualquer saída democrática. Achou o sr. Adolfo de Oliveira que a oposição, representando no Congresso um têrço da representação nacional, não pode ser transformada em bode expiatório.

Mais rudes foram as palavras do sr. Davi Lerer, do MDB de São Paulo. Disse haver um plano, a fim de que se feche o Congresso, dissolva-se a Frente Ampla e se volte aos IPMs. No entender do representante paulista, o Congresso, diante da crise, tem uma responsabilidade e não pode deixar de defender a democracia.

No Senado, o sr. Mário Martins afirmou haver no govêrno uma crise de autoridade, revelada através de manifestações de quebra de hierarquia.

Por sua vez, o sr. Josafá Marinho exortou o govêrno a não se deixar levar pelos interessados na radicalização e na violência.

O sr. Mário Martins, no momento em que o sr. Josafá Marinho sugeria o diálogo do govêrno com os estudantes, mostrou-se cético a respeito dessa possibilidade.

Entretanto, o sr. Dinarte Mariz tomou a defesa do marechal Costa e Silva, dizendo que êle tudo tem feito para solucionar diversos problemas nacionais. Ao mesmo tempo, o representante do Rio Grande do Norte a todos aconselhou ponderação, a fim de que não ocorram coisas indesejáveis.

Houve, a essa altura, uma troca áspera de apartes entre o orador e o sr. Mário Martins, que interpretou o discurso do sr. Dinarte como ameaça aos estudantes.

"Febre primaveril"...

Bob Campos voltou de Nova Iorque. E, vendendo saúde, gordo com a barriga tinindo de proteínas, reaparece a um povo esquelético, submetido ainda a seu receituário de dieta eterna...

Bob é economista que só acredita em progresso de povo mendigo, de sacola na mão e dedos espirrando de furos de sapato, com aparência de rêde de girau de lambanceira. Mas Bob, o economista, mantém impressões poéticas a respeito de tôda tragédia.

Perguntado sôbre as explosões estudantis no mundo, coçou as asas com os esporões e exclamou: "Febre primaveril" Arrotou, em seguida, o faisão comido e falou em "certas influências estranhas"

Em seguida, lembrou-se da fome que criou, servindo a um Govêrno e no testamento de miséria que deixou ao outro. Penalizou-se de tantos que matou e levou aos hospitais, com passagem marcada, dêste para o outro mundo. E se penitenciou: "Qualquer perda de vida é lamentável". Quanto remorso no bestunto do ganjão!.

O nosso Bob foi ao exterior, como membro de uma Convenção de Banqueiros. E aí se deve ter saído muito bem, porque só se expressou com a sentença: "Sim, senhor!" Como passatempo, levou outra incumbência: participar de uma Conferência na Universidade Naval de Quebec. Se a conferência versou sôbre batalhas navais o almirante Radmaker deve puxar-lhe as orelhas; se discursou sôbre construção naval colaborando com o conferencista, o cel. Andreazza deveria ter mandado à Escola Naval de Quebec o atestado de óbito que lhe passou a Bob de nossa Construção Naval...

CAUSAS DA CRISE

Carlos André Marcier

MAIS UMA vez os tanques saem às ruas. Ao se fazer o Movimento de 1964, pensava-se que não iria haver mais necessidade disso, a não ser em paradas. No entanto, houve.

POR QUE HOUVE? Talvez porque a Revolução não tenha aproveitado homens que poderiam ter sido os seus grandes líderes, inclusive militares, como os generais Sizeno Sarmento e Bizarria Mamede.

O GENERAL SIZENO foi membro ilustre da FEB e comandou o Regimento Sampaio, que dos campos de batalha trouxe tantas glórias para o Brasil.

O GENERAL BIZARRIA é um dos homens mais intelectualizados do Exército.

AMBOS SÃO fortes dentro das Fôrças Armadas e não contam com a repulsa do meio civil.

ENTRETANTO, a Revolução deixou marginalizados êsses líderes — como tantos outros, civis e militares — procurando fabricar alguns outros que não tinham as menores condições de liderança.

UM BARCO sem bons timoneiros não chega a pôrto seguro.

EIS AÍ, talvez, a causa fundamental da confusão ora reinante no País.

SABEMOS QUE é chegada a hora das grandes escolhas. Mas estamos tranqüilos, porque sabemos, também, que as Fôrças Armadas, sempre desinteressadas, saberão escolher a posição que represente o melhor caminho para a Pátria.

E O BRASILEIRO sabe inventar fórmulas milagrosas, para que das batalhas não saiam nem feridos nem derrotados.

DESCONTRÔLE

A Polícia Militar está descontrolada. Causou ela o drama que intranqüiliza o País, atacando estudantes; agora, ataca repórteres e fotógrafos no exercício de sua profissão.

Não se pode mais trabalhar, na Guanabara. Condição de trabalho sòmente será criada, se as fôrças armadas, mais serenas e educadas, tomarem a direção do policiamento, armazenando os soldados da PM em seus quartéis.

Para o policial do Rio, fotógrafo é marginal, um inimigo. Dentro de cada repórter há um delinqüente. Todo estudante é dinamiteiro. E cria problemas, para, depois, jogar a batata quente na mão das fôrças armadas...

Não há ali hierarquia: há apetites, em função.

Quando o povo carioca acusava a PM de marginais, nós, jornalistas, corríamos em defesa da corporação, que não pode responder por crimes de assaltos, escondidos sob a farda. Mas, com constantes arremetidas policiais sôbre o povo, há uma suspeita na mente de cada repórter e não haverá mais ninguém capaz de botar a mão no fogo, defendendo o bom nome da PM.

Por que a PM não vai dormir nos seus quartéis, deixando a ordem aos cuidados dos que trabalham com a cabeça? As baionetas e os fuzis são necessários para a defesa da tranqüilidade pública. Mas as espadas, baionetas e fuzis, devem ficar nas mãos de quem sabe o que é cumprir o dever. E não com quem tem contas a ajustar com uns, procurando acertá-las com todos... Soldado é para defender a ordem. Não, de maneira alguma, para, alegando a defesa da ordem, praticar desordens!

Andreazza entrega mais estradas para o Brasil

Dando mais um grande passo rumo aos 4 mil quilômetros que totalizarão a moderna Estrada BR-101, interligando o Rio Grande do Sul e Santa Catarina, o ministro dos Transportes, coronel Mário Davi Andreazza, vem de entregar, inteiramente pronto, o trecho Osório-Tôrres, com 105 quilômetros de pista asfaltada integrando-o no plano de rodovias do Govêrno Federal.

O trecho ora inaugurado exigiu a escavação e remoção de cêrca de 1.750.000.000m3 de terra, a movimentação e utilização de 8.900.000 toneladas de material betuminoso e 4.600.000 toneladas de cimento, do que resultou um mercado de emprêgo para 1.100 operários, trabalhando quase ininterruptamente com uma das mais completas maquinarias, entre caminhões, basculantes e máquinas as mais modernas.

SAIU NOS JORNAIS

Carlos Castelo Branco, no "Jornal do Brasil", informa da Capital Federal:

"O Congresso está na expectativa de que a resistência do ministro do Exército à idéia de decretação do estado de sítio contribua para abrir perspectivas de uma revisão política tão logo seja restabelecida, com a presença das Fôrças Armadas, a ordem material perturbada pelas manifestações estudantis.

A atitude do general Lira Tavares, da qual tomaram conhecimento os altos círculos da Câmara e do Senado desde a manhã de ontem, traduziria o entendimento do Alto Comando do Exército e do principal escalão de oficiais-generais de que cabe ao govêrno manter a qualquer preço a política do regime, enfrentando com medidas constitucionais normais, e não de excessão, como seria o estado de sítio, manifestações que não adquiriram caráter insurrecional".

A SUBLEGENDA

O "Correio da Manhã" trata do momento político em nota da primeira página, em que adverte quanto ao perigo de uma radicalização e em seu editorial da página de comentários ocupa-se do problema da sublegenda, observando:

"Com tôda a firmeza e em numerosas oportunidades temos insistido na necessidade de uma franca abertura no sentido da liberdade de organização partidária, para que os interêsses nacionais legítimos e as preferências autênticas do povo brasileiro determinem e orientem a atividade política e administrativa. A sublegenda, aceitamo-la como um mal apenas suportável, enquanto não se sanea o ambiente político e não se corrige uma legislação estranha à realidade histórica e em atrito aberto com a situação e as necessidades do País".

DEMOCRACIA

Num editorial do vespertino "O Globo", sôbre "Massa e Democracia", há o seguinte trecho, aludindo à influência dos "condottieri":

"Os hunos passearam pela Europa, rebentaram o que encontraram sob as patas de seus cavalos, e não exerceram poder efetivo. Davam rajadas de superpoder. E patadas em tôdas as direções".

GOVÊRNO DESMENTE INTERVENÇÃO NA GB

Uma comissão de deputados estaduais estêve, na tarde ontem, no gabinete do ministro da Justiça, a fim de conhecer o pensamento do sr. Gama e Silva sôbre a propalada intervenção federal na Guanabara. Na ocasião, o ministro desmentiu categòricamente que o govêrno pretendesse tomar tal medida, afirmando que não havia o menor fundamento na notícia.

LUTA DEMOCRÁTICA

Fundador-Proprietário
TENÓRIO CAVALCANTI

Superintendente-geral
ANTONIO DE HOLANDA CAVALCANTI

Diretor de Redação
CARLOS VINHAIS

Secretário
ALVARO RAYMUNDO

Redator-chefe
FRANCISCO MEDEIROS CHAVES

Tesoureiro
MANUEL TENÓRIO CAVALCANTI

Redação, Administração e Departamento de Publicidade
Av. Presidente Vargas, 1988-A
Telefones: 23-2699, 23-1451 e 43-5931
AGÊNCIA — Centro: Av. Rio Branco, 185, sala 201, tel. 42-6785 CAMPO GRANDE — Rua Campo Grande, 056
CAXIAS — Av. Rio-Petrópolis, 1.761 — Telefone: 29-19
NITERÓI — Rua Aurelino Leal, 31, sala 12
Oficinas: TRIBUNA DA IMPRENSA — Rua do Lavradio, 98
MESQUITA — Rua Mister Watkins, número 118.

HORÓSCOPO

ARIES (De 21 de março a 20 de abril) — Aborrecimentos entre sócios ou com pessoas de sua intimidade. Desconfiança nos propósitos alheios poderá criar-lhe situação difícil. Número favorável: 418.

TOURO (De 21 de abril a 20 de maio) — Dia excelente para pequenas tarefas no lar. Não se deixe levar pelas emoções. Período interessante para lidar com subalternos. Número favorável: 909.

GEMEOS (De 21 de maio a 20 de junho) — Conduza seus esforços para um plano longamente acalentado. Fôrça de vontade, que o momento é inteiramente a seu favor. Lute. Número favorável: 029.

CANCER (De 21 de junho a 21 de julho) — Faça pela manhã tudo quanto lhe fôr possível e descanse à tarde. Evite extravagâncias, que a mente apresenta certo cansaço. Número favorável: 106.

LEAO (De 22 de julho a 22 de agôtos) — Dia fantástico para encontros amorosos. Calma. Não forre nem provoque situações desagradáveis. Um pequeno passeio à tarde fará bem. Número favorável: 686.

VIRGEM (De 23 de agôsto a 22 de setembro) — Você sentirá que está progredindo monetàriamente. As viagens aéreas estarão sob boa proteção até às 14 horas. Fique em casa à noite. Número favorável: 238.

LIBRA (De 23 de setembro a 22 de outubro) — Poderão surgir novas experiências e novos amigos. Sentimentalmente, poderá sofrer radiações contrárias. Tendências negativas. Número favorável: 037.

ESCORPIAO (De 23 de outubro a 21 de novembro) — Pessoas nativas de Capricórnio ou Aquário estarão em condições de ajudá-lo. Muita calma, principalmente antes de meio dia. Número favorável: 501.

SAGITARIO (De 22 de novembro a 21 de dezembro) — Bom para lidar com o público e assuntos educacionais. A noite visite um velho amigo ou responda correspondência atrasada. Número favorável: 023.

CAPRICORNIO (De 22 de dezembro a 20 de janeiro) — Este é o dia em que deve entender os jovens e particularmente seus íntimos. Ganhe o respeito entendimento de seus superiores. Número favorável: 370.

AQUARIO (De 21 de janeiro a 19 de fevereiro) — Robusteça seus laços afetivos com pessoas de Câncer ou Sagitário. Abandone hoje sua tendência para atividades isoladas. Número favorável: 893.

PEIXES (De 20 de fevereiro a 20 de março) — No ambiente doméstico, evite discussões com a parte contrária. Muita cautela com aventuras fora de hora. Tendência para acidente. Número favorável: 484.

SOCIAIS

Décio Dantas

SANTO DO DIA:
Nossa Senhora das Dores.

***

ANIVERSÁRIOS:
Registramos, hoje, o aniversário natalício do sr. Irineu Medeiros, conceituado jornalista da LUTA DEMOCRATICA. Ao digno companheiro, os nossos cumprimentos.
Transcorreu ontem o aniversário do jovem Célio Sousa, residente à Estrada do Cafundá, 212, Jacarepaguá.

***

MISSA:
No altar-mor da igreja da Candelária, foi celebrada, ontem, missa em Ação de Graças pela passagem do 25.º aniversário do Recreio Pindorama para Crianças.

***

PENSAMENTO:
"Só a Justiça conserva as repúblicas. — *Simon Bolivar.*

***

CRONICA:
Artemisa, rainha de Cária, mandou erigir o soberbo monumento, onde, mais tarde, foram depositados os restos mortais de Mausolo, seu marido. Êste monumento foi reputado uma das sete maravilhas do mundo. Sôbre êle havia uma pirâmide circundada por uma carruagem, puxada por quatro cavalos, tudo de mármore, e mais selecionado.

Medicina infantil

Filhos, nossa vida, nosso mundo!

Pelo DR. GENTIL DE CASTRO,
ex-diretor de Saúde Escolar

O LEMBRETE DE HOJE
MORTALIDADE INFANTIL

No Brasil, a alimentação infantil constitui sério e grave problema para o govêrno e para o país. Por falta de alimentação e por erros de regime, morrem no Brasil, diàriamente, mais de mil crianças, segundo divulgação oficial. Isto representa a perda de milhares e milhares de brasileirinhos que, se recuperados, mais tarde tanto poderiam concorrer para o nosso progresso. E quantas feridas eternas se teriam evitado nos corações maternos.

É tempo, ainda, de salvar a infância brasileira, fazendo criar e instalar nos Centros Médicos de todo o país, serviços especiais de alimentação infantil e de divulgação dos preceitos de puericultura para as mães. Esta medida representará iniciativa humana e patriótica à qual não faltarão os aplausos de todos os brasileiros.

(Colaboração espontânea do dr. Gentil de Castro e da LUTA DEMOCRATICA à Campanha Nacional de Proteção à Criança).

Música jovem

IRINEU MEDEIROS

THE PEP'S — O bom conjunto da Rua Balanita, 193, São Cristóvão, estará no Social Ramos Clube, à Rua Aureliano Lessa, sábado, animando a noitada-dançante, das 23 às 4 horas. É uma boa pedida para os dançarinos que apreciam a boa música.

OS ATUAIS — Na Casa do Espinho, à Avenida Brás de Pina, será realizado no sábado um bom baile pelos formandos do Ginásio São Joaquim. Os Atuais estarão comandando o espetáculo, das 23 às 4 horas.

NÃO PERCAM — Domingo, das 19 às 22 horas, sintonizem a Rádio Metropolitana, e ouçam o bom programa de José Maurílio Braga, "Noite-Dançante da Jovem Guarda.

II FESTIVAL DA MÚSICA JOVEM — No Grêmio Recreativo de Ramos será realizado o programa eliminatório do II Festival da Música Jovem. É uma apresentação pra frente de Jorge Fontes, o "General da Juventude", com a cobertura total de LUTA DEMOCRÁTICA.

PEDIDOS DE LETRAS — Estamos recebendo diversas cartas de nossos leitores, solicitando letras das músicas do momento. Podem aguardar que as publicaremos na medida do possível, a fim de satisfazer todos os pedidos que temos recebido. Qualquer correspondência para a coluna "Música Jovem", deverá ser enviada para a nossa redação, localizada à Avenida Presidente Vargas, 1.988-A.

ANIVERSARIO — Nossos cumprimentos e votos de muitos anos de vida para a senhora de Álvaro Massadas, genitora do já popular Paulinho, guitarra-base do conjunto de Os Dragões. Completou mais um ano, no dia 31 p.p. Houve festa na Sulacap.

OS NATIVOS — A mãe do Arizinho, o dinâmico componente do conjunto Os Nativos, também aniversariou, sábado passado. Os jovens ofertaram uma rica cesta de flôres à Iá n.º 1 do conjunto da Praça Cruz Vermelha. Bem merecido, pois ela é a incentivadora privilegiada dos "cobras", não perdendo uma programação.

QUAL O MAIS POPULAR CONJUNTO DA MÚSICA JOVEM?

VOTO EM: .....

BAIRRO: .....

(7) ASS.: .....

Zona Rural em foco

João Luís Carvalho

COMERCIALIZAÇAO DO CAFE

Política de preços ao produtor, movimentação da safra, política de Exportação, Instituto Brasileiro do Café e cooperativismo, são temas que estão sendo relatados pela Comissão de Comercialização, no II Congresso Nacional do Café, que se realiza em Curitiba, sob a responsabilidade da Federação da Agricultura, do Estado do Paraná e patrocínio da Confederação Nacional da Agricultura. A Comissão de Produção relatou as teses acêrca da sistemática de produção e melhoria da produtividade, enquanto os assuntos relacionados com o ICM, Contribuição ao INDA, Impôsto Territorial Rural, Impôsto de Exportação e Impôsto de Renda estão sendo apreciados pela Comissão de Tributação. O II Congresso Nacional do Café tem ainda a Comissão de Direito Rural, com a finalidade de relatar temas sôbre o Estatuto do Trabalhador Rural, Estatuto da Terra e Organização Sindical Rural. Completando a série de Comissões, estão constituídas as de Desenvolvimento, de Industrialização e Consumo Interno, responsáveis pelo relato de questões referentes ao café solúvel, consumo interno, importância do café na receita cambial, papel do café na economia interna do País e contribuição na produção de alimentos. O II Congresso Nacional do Café já registrou êxito completo, pois em Curitiba estão reunidos os mais expressivos representantes da produção, da industrialização e da comercialização do principal produto do Brasil. A presença do presidente da República, prestigiando a Federação da Agricultura do Paraná, é outro fator de sucesso e que se faz confiar na formação de uma política mais objetiva decorrente das teses que estão sendo discutidas e abalizadas. O Paraná é um Estado onde as atividades agrícolas se desenvolveram em ritmo acelerado, constituindo-se numa das principais unidades da Federação, onde a agropecuária apresenta situação de prosperidade crescente. Quanto aos resultados práticos que possam advir do Congresso, acha o senador Flávio da Costa Brito, presidente da CNA, que serão excelentes, pois, a análise dos principais problemas do produtor, estão sendo objeto de estudo de profundidade e servirão de subsídio para as autoridades do País definirem uma posição realista. Concluiu revelando que os Departamentos Técnicos da entidade prepararam vasto material, incluindo estudos, teses e comentários referentes à posição do Brasil diante dos compromissos internacionais, visando corrigir distorções e estimular a exportação para os países tradicionais e ampliar os mercados novos.

RURALISTAS LUTAM PELO PREÇO MÍNIMO DO LEITE

O deputado Carlos Quintela, durante reunião de diretoria da Confederação Nacional da Agricultura, solicitou que a entidade ruralista estabeleça, mais uma vez, entendimentos com a SUNAB, a fim de que a autarquia controladora formalize a promessa feita, anteriormente, aos pecuaristas leiteiros, de fixar e garantir, através de portaria, o preço mínimo para o leite *in natura*. Disse, ainda, que o superintendente da SUNAB, nos primeiros entendimentos, compreendendo a justeza das reivindicações da classe, traduzidas pelas diretrizes da CNA, houve por bem firmar pontos de vista favoráveis à imediata fixação de preços mínimos justos para o produto, mas até agora não foram tomadas medidas oficializando a providência. Declarou, também, que a economia leiteira nacional está sendo objeto de violento processo de *dumping*, que atinge tôdas as bacias do País, salientando que, a prevalecer tal situação, dentro de pouco tempo o leite natural, destinado ao consumo da população, ós poderá ser obtido através de importação, pois os produtores nacionais não têm mais condições de resistência para concorrer com o leite em pó estrangeiro.

◆◆◆

Sucursal de LUTA DEMOCRÁTICA, balcão de anúncios classificados, publicidade em geral e troca de cupões do Concurso Mensal: Rua Campo Grande n.º 1.076 — sob. Fone: 94-0252.

Espionagem soviética tem rêde no Brasil

Um espião soviético, o tenente-coronel Yuri Nicolaievich Loginov, da KGB (Serviço de Inteligência Russo), vem de fugir no Brasil, depois de atuar por dois a três anos no Rio de Janeiro, onde foi sustituído por outro após cometer falha de ligação com sua rêde de espionagem.

Depois de acuradas investigações, ficou apurado que Loginov se fazia passar por Antonin Valter, nascido em São Paulo, no bairro da Lapa, filho dos emigrantes húngaros Valter Franjo e Beranik Marija, que retornou à Europa com o filho em 1962, depois da morte do espôso nada mais se sabendo dêles.

CERTIDÕES AUTENTICAS

Depois da revolução socialista de 1917, a Rússia mandou que seus agentes percorresem o mundo e registrasem, ficticiamente, várias pessoas cujas certidões ficaram em poder do seu Serviço Secreto, para serem usados por espiões, porém êsses documentos já estão com 50 anos e, como espiões com esta idade já são considerados velhos para determinadas missões, novos documentos continuam sendo confeccionados para que o estoque esteja sempre em condições de atender às necesidades da KGB.

O ESPIÃO

Fazendo-se passar por Antonin Válter, brasileiro, nascido de pais hungaros em São Paulo, em 21 de agôsto de 1928, e vivendo em Praga, o espião soviético Loginov procurou o Cônsul brasileiro em Paris, em 1962, solicitando, em inglês, um passaporte para retornar ao Brasil, alegando "perseguição política na Tcheco-Eslováquia, por ser anti-comunista e viver pèssimamente, sem conseguir emprêgo". Uma falha nos documentos apresentados por Loginov despertou a desconfiança do Cônsul brasileiro, que adiou a entrrega do passaporte até que o coronel soviético desistisse, depois de conseguir, na Embaixada theca, em Paris, declaração de não ter prestado serviço militar entre 1938 e 1949.

PRESO NA AFRICA

Investigações posteriores apuraram que "Antonin Válter" mantinha escritório de representações em Praga, com ligações na Austrália à firma Hume Export Co. de espionágem), e falava vários idiomas, além de um que não era francês, inglês, português, checo ou húngaro. Loginov usava, como identidade, "Paul Searson", canadense em Bruxelas: "Ronald Dean, americano em Genebra; "Edmundo Trinka", canadense na Arica do Sul; e "Antonin Válter", brasileiro em Praga e Paris.

Prêso, em setembro de 1963, na África do Sul, Loginov confessou, durante o interrogatório, ter cumprido várias missões de espionagem no Egito e em vários países do Ocidente, trabalhando sob a orientação de vários chefes da KGB, tais como o Coronel Konstantin Ivanovich Frolov, Emanuel Zachistalova, Vitale Pavlov, Modin Liundin e Victor Vizgnov. Loginov recebera missão de atuar no Brasil e, para tal, a identidade de um brasileiro autêntico, sôbre quem as autoridades nada sabiam, além de que se retirara do País com 3 anos de idade.

Assaltante morto com dois tiros

O marginal Juarez Machado, vulgo Índio" (solteiro, 33 anos, Rua Gaivota, 123, Bairro de Saracurana, Caxias) foi assassinado, ontem, com dois tiros no peito, na Rua Governador Roberto Silveira, em frente ao Bar São Jorge em Nilópolis. "Índio", que era assaltante à mão armada, havia saído 2.ª feira última no xadrez da subdelegacia local. O proprietário do bar, Silas dos Santos, foi prêso pelo investigador Rui, para esclarecer melhor o crime, pois se encontrava no estabelecimento na hora em que o marginal foi abatido.

Ao local compareceu o perito Paiva que, após as formalidades legais, fêz remover o cadáver para o necrotério.

AEROVIÁRIOS!

O SINDICATO NACIONAL DOS AEROVIÁRIOS comunica aos seus associados bolsistas, que encontra-se na sua sede, sita à Av. Presidente Wilson, 210 — 8.º andar —, os cheques correspondentes ao pagamento da 3.ª e última parcela das bôlsas de estudo do exercício de 1967. O prazo de entrega será até o dia 3 de maio do corrente ano.

Outrossim, solicitamos o comparecimento dos associados que deixaram de receber o cheque referente a 2.ª parcela, tendo em vista que hoje dia 5-4, expira o prazo de validade dos referidos cheques.

COMPANHEIRO AEROVIÁRIO, SINDICALIZE MAIS UM COLEGA EM BENEFÍCIO DO NOSSO SINDICATO.

Pela Diretoria, agradece

JONAS DE OLIVEIRA
Presidente

SINDICATO DOS TRABALHADORES NAS INDÚSTRIAS GRÁFICAS DO ESTADO DA GUANABARA

Sedes Próprias: Avenida Presidente Vargas, 529 — 9.º andar
Rua Licínio Cardoso, 323 — S. Fº Xavier
Fone: 43-1911 — Rio de Janeiro — Estado da Guanabara

EDITAL DE CONVOCAÇÃO

Assembléia Geral Extraordinária
DIA 8 DE ABRIL DE 1968

ELEIÇÃO PARA CANDIDATOS A VOGAL DAS JUNTAS DE CONCILIAÇÃO E JULGAMENTO DA 1.ª REGIÃO

Em cumprimento ao Edital de Convocação do Exmo. Sr. Dr. Juiz Presidente do Tribunal Regional do Trabalho da Primeira Região, publicado no "Diário Oficial" do Estado da Guanabara (Parte III), do dia 22 de janeiro de 1968 e, em virtude de por motivos de fôrça maior, não ter sido realizada a Assembléia convocada para o dia 4 do corrente mês, convoco os associados quites, no pleno gôzo de seus direitos sociais, para a Assembléia Geral Extraordinária, que será realizada na sede dêste Sindicato, sita à Av. Presidente Vargas, 529 — 9.º andar —, no dia 8 de abril de 1968, com início às 13 (treze) horas, a fim de elegerem, por escrutínio secreto, três (3) associados que deverão ocupar a lista tríplice a que se refere o art. 662 da Consolidação das Leis do Trabalho, e, assim, concorrer à escolha de vogais e respectivos suplentes das Juntas de Conciliação e Julgamento da Primeira Região.

A votação processar-se-á até às 20 (vinte) horas do mesmo dia, quando será encerrada para ser procedida a apuração, podendo cada eleitor votar em mais de um candidato, até o máximo de três (3), desde que em cédulas separadas, não devendo estas conter mais de 1 (um) nome.

As inscrições de candidatos para esta eleição foram encerradas no dia 30 de março de 1968, conforme estabelecia o Edital de Convocação publicado no diário LUTA DEMOCRÁTICA do dia 5 de março do corrente ano, tendo se inscrito os seguintes companheiros: WALDYR DO NASCIMENTO PINTO, CYRO DA COSTA ROZA, LIDIO SIMPLICIO CALDAS, THEMISTOCLES DALMÁCIO PEREIRA, EDWARDE FERREIRA e NILTON DOMINGUES PEDROSA.

Rio de Janeiro, 4 de março de 1968

WALTHER TORRES — Presidente

CHATEAUBRIAND PIORA E JOÃO CALMON VOLTA

O deputado João Calmon desembarcou, hoje, de Nova Iorque, antecipando o seu regresso, que o fêz cancelar também sua viagem à Europa, em face do agravamento do estado de saúde do ex-embaixador Assis Chateaubriand, internado há dois meses na Casa de Saúde São Paulo, na capital paulista.

O parlamentar capixaba foi participar, a convite da Associação Nacional de Emissoras de Rádio e Televisão dos Estados Unidos, de sua reunião anual, ocasião em que fêz um relato sôbre a infiltração de capitais estrangeiros no campo de divulgação no Brasil.

Ontem mesmo, pela manhã, viajou para São Paulo.

Baiano "vivo" casou duas vêzes e vivia com duas famílias

Apresentou queixa, ontem, na Delegacia de Caxias, a sra. Maria Noêmia dos Santos, contra o seu marido Wilson Alexandre da Cruz, acusando-o de bigamia, depois de haver descoberto que êle era casado na Bahia e mantinha espôsa e 10 filhos, na Vila São Luís, em Caxias.

Disse que conhecera Wilson num trem da Leopoldina, em 1967, ano em que casaram-se no dia 7 de outubro, com o juiz Abelard Pereira Gomes, da comarca local. Até pouco tempo vivam muito bem mas, Wilson ausentou-se de casa por alguns dias, o que levou Noêmia a procurá-lo e descobrir sua verdadeira identidade.

ROMANCE E DESFECHO

Casada, de 24 anos e residente à Rua Copacabana, 161, em Caxias, d. Maria Noêmia dos Santos contou ao comissário Manoel Monteiro que vivia muito bem com Wilson. Conheceram-se nos trens "Maria Fumaça", namoraram como tantos outros casais e, por fim, casaram-se. Agora, grávida de quatro meses, vinha notando que Wilson já não era o mesmo espôso carinhoso e dedicado, e nem todos os dias vinha para casa. Por último, passou 16 dias sem aparecer nem dar notícias, o que a forçou a procurá-lo no Depatramento de Endemias Rurais, à Rua Melo e Sousa, 142. Ali, Noêmia procurou o dr. Teixeira, que informou não trabalhar, naquela repartição, ninguém com o nome de Wilson Alexandre da Cruz. Sòmente quando Noêmia descreveu-lhe os traços característicos, o dr. Teixeira concluiu tratar-se do funcionário Wilson Muthe Soares Santos, casado, de 39 anos, pai de 10 filhos menores, os mais novos gêmeos e nascidos na semana passada. Agora as autoridades policiais estão à procura do bígamo.

SINDICATO DOS OPERÁRIOS NAVAIS DO RIO DE JANEIRO

SEDE PRÓPRIA: RUA BENJAMIN CONSTANT, 385, NITERÓI.

CONVOCAÇÃO

Pela presente, convoco aos senhores associados para a Assembléia Geral Ordinária, que será realizada nessa sede social, no próximo dia 5 de abril corrente (sexta-feira), às 18 horas em primeira convocação e às 18,30 horas em segunda convocação, com a seguinte,

ORDEM DO DIA

1.º) Leitura, discussão e aprovação da ata da Assembléia anterior.
2.º) Leitura, discussão e votação do relatório do presidente, referente ao exercício de 1967, com respectivo parecer do conselho fiscal (escrutínio secreto/artigo 524 CLT).
3.º) Explanação sôbre o nôvo contrato coletivo de trabalho a ser firmado com a classe.
4.º) Assuntos gerais.

Aguardando o comparecimento de todos, firmo-me.
Niterói, 1 de abril de 1968.

Atenciosamente
LUIZ GONZAGA DOS SANTOS
p/ secretário

CINEMA

LANÇAMENTOS

DE PUNHOS CERRADOS — Art-Palácio Copacabana.

O MARINHEIRO DE GIBRALTAR — Scala, Alvorada e Britânia.

SETE VÊZES MULHER — São Luís, Palácio, Santa Alice e Madri.

BROTOS AO SOL — Tijuca Pálace e Ricamar.

JOHNNY BANCO — Condor Copacabana, Plaza, Olinda e Mascote.

TÉCNICA EM ESPIONAGEM — Capitólio, Copacabana e Carioca.

A VINGANÇA DE RINGO — Riviera, Asteca, Arte, Brasil e Baronesa.

OSS77 CONTRA FLOR DE LÓTUS — Ópera, Rio, Regência e Alfa.

NORMAN, O GOLPISTA MIXURUCA — Caruso Copacabana.

CONTINUAÇÕES

O HOMEM NU — Vitória e Imperator.

TEMPO DE GUERRA — Paissandu.

UMA CARA NOVA NO INFERNO — Odeon.

CORAÇÃO DE LUTO — Bruni Botafogo, Rio Branco, Matilde e Cairo.

O TIGRE E A GATINHA — Condor Largo de Machado.

DESCALÇOS NO PARQUE — Coral, Kelly, Bruni-Copacabana, Bruni-Ipanema, Bruni-Méier, Bruni-Piedade e Rio Pálace.

A QUEIMA-ROUPA — Metro Copacabana, Metro Tijuca, Pax, Paratodos, Mauá, Pathé e Lagoa Drive-In.

JAMES BOND 007 CASINO ROYALE — Venesa.

GRAND PRIX — Roxy.

THOMPSON 1880 — Presidente e Flórida.

O REVÓLVER DE UM DESCONHECIDO — Ramos e Melo.

A NOITE DOS GENERAIS — Leblon.

OS PRAZERES DE ROSIE — Império e Rian.

UMA BALA PARA RINGO — Festival, Marrocos, São Pedro e Esperanto.

SUPERAGENTE EM CASABLANCA — Paris Palace, Rivoli, São José, Rosário e Paraíso.

REAPRESENTAÇÕES

PUNHOS DE CAMPEÃO — Alasca.

OS DEZ MANDAMENTOS — Bruni Flamengo, Bruni S. Peña e São Pedro.

A UM PASSO DA ETERNIDADE — Miramar e Tijuca.

O TIGRE DOS SETE MARES — Art Palácio Madureira.

Hoje na TV

11,30 — (2) Programa do Trabalhador — (4) Unidunitê — 12,30 (2) Hora do Almôço; (4) Desenhos — 13,00 (4) Show da Cidade — 13,15 (6) Jornal da Tarde — 13,20 (2) Cinema Excelsior — 13,45 (6) No Reino da Música — 14,00 (4) Sessão das Duas — 14,45 (6) Boa Tarde — 15,30 (2) Carrossel — 16,00 (2) Comandante Radar — (4) Capitão Furacão; (13) Olho Vivo e Farofino — 16,05 (6) Cinema de Aventuras — 16,15 (13) Aventuras Submarinas — 16,40 (13) Nacional KID — 16,55 (13) Os Cavaleiros do Rei Artur — 17,00 (9) Poder Jovem — 17,15 (13) Ringo (bang-bang) — 17,40 (9) Gasparzinho — 17,50 (13) Sítio do Pica-Pau Amarelo — 18,05 (6) Agentes da Âncora — (9) Close-Up — 18,15 (2) Filme — (9) Aulas de Inglês — 18,35 (6) Cineminha Fruco — 18,45 (2) Novela — (9) Artigo 99 — 18,50 (4) Longras 004 — 19,00 (4) Novela — 19,05 (6) Novela — 19,15 (2) Novela — 19,20 (9) Nove no Estado do Rio — 19,30 (13) Telejornal Pirelli — 19,35 (6) Novela — (9) Telesporte Continental — 19,45 (2) Consul Hit Parade — (4) Jornal da Globo — 19,55 (13) E Uma Graça Mora — 20,00 (4) Devei de Verdade — (6) Reepórter Esso; (9) Jornal das Oito — 20,15 (6) Bibi ao Vivo — 20,20 (9) Tv de Cultura — 20,45 (2) Novela — 21,00 (4) Novela; (9) Cinema — 21,15 (2) Novela — 21,30 (4) Novela — (6) Túnel do Tempo — 21,45 (13) Com Exclusividade — 21,50 (2) James West — (4) Jornal de Verdade — 22,00 (6) Novela (9) Jornal de Vanguarda — 22,10 (13) HOLLYWOOD 68 — 22,15 (4) Sessão das Dez — 22,30 (6) Grandes Reportagens — (9) Noite de Cinema — 22,50 (2) Zero Hora — 23,00 (93 Mesas Redondas de Gilson Amado — 23,15 (2) Cinema Excelsior — (13) O Assunto é Política — 24,00 (4) Sessão da Meia Noite.

Palavras Cruzadas

ANTONIO FABELO CHAVES

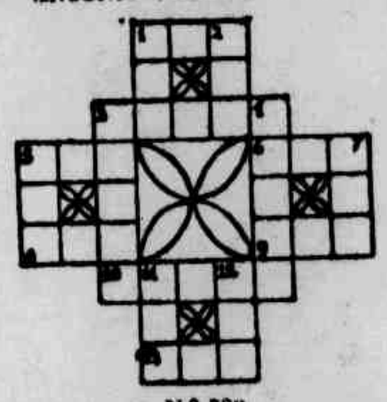

N.º 720

HORIZONTAIS: 1 — Bebedeira. 3 — Fantasias. 8 — Oliva. 6 — Saudação. 8 — Sedimento. 9 — Membro de ave. 10 — Girar. 13 — Nutria.

VERTICAIS: 1 — Repetição de um som. 2 — Caridade. 3 — Destruir 4 — Desenganar. 5 — Pequeno. 7 — Mau-cheiro. 11 — Discursa. 12 — Registro, emenda.

RESPOSTA DO PROBLEMA 719

Horizontais: 1 — OLA. 3 — REAIS. 5 — LEI. 6 — ERA. 8 — ALA. 9 — AMA. 10 — RAIOS 13 — ORA

Verticais: 1 — ORE. 2 — ATI. 3 — RIMAR. 4 — BETAS. 5 — LIA; 7 — ASA. 11 — ATO. 12 — OCA

RESENHA DE LIVROS

Paulo de Medeiros e Albuquerque

O GOLPE

Humberto Bastos trocou a economia pelo romance. Após publicar uma série de livros sôbre assuntos econômicos, entra em cheio na ficção, com o romance "O Golpe", editado pela Brasília Recorde Editôra.

Valdemar Cavalcânti, autor da "orelha" do livro em questão, diz: "É um livro que a vida e Humberto Bastos escreveram a quatro mãos." Uma boa estréia na ficção do já consagrado economista.

LITERATURA LUSO-BRASILEIRA — A Saraiva, de S. Paulo, acaba de lançar a 6.ª edição atualizada da "História da Literatura Luso-Brasileira", do professor Silveira Bueno. Falar de um livro já em sexta edição, e sobretudo de um livro escrito por um professor de Filologia portuguêsa da Universidade de São Paulo, criticando-o, é difícil, pois tudo leva a crer que é uma obra já consagrada pelo público. Julgo, no entanto, que seria mais honesto acrescentar antepondo a palavra Pequena à história, pois não se pode resumir as literaturas brasileira e portuguêsa, apresentando ainda textos antológicos, em trezentas páginas, com juízos críticos que nada dizem.

GUIA DO MESTRE — A Melhoramentos, igualmente de S. Paulo, lança na série de Leitura "Pedrinho", o "Guia do Mestre", em dois volumes, de autoria do professor Lourenço Filho. No 1.º volume vamos encontrar: cartilha — Ups Cavalinho; 1.º livro: Pedrinho. No 2.º volume, Pedrinho e seus amigos, Aventuras de Pedrinho e Leituras de Pedrinho e Maria Clara. Dois livros dirigidos aos mestres para o ensino da leitura.

Da mesma editôra de Peter Bamm, "A Volta do Mar Egeu", relato de viagens do autor às históricas ilhas do Mar Egeu, onde teve início tôda a cultura européia.

AMÉRICA LATINA — Com trabalhos de Richard N. Adams, John P. Gillin, Allan R. Holmberg, Oscar Lewis, Richard Patch e Charles Wagley, em tradução de Vitor M. de Morais, Zahar editôres nos dá na série Atualidade o livro "Mudança Social na América Latina", em que são estudadas as transformações porque passam vários países latino-americanos; na mesma série, de C. E. Beeby, traduzido por Edmond Jorge, "Educação e Desenvolvimento Econômico". — Ainda da mesma editôra, em sua Biblioteca de Ciências Sociais, "Dialética Sem Dogma", de Robert Havemann, traduzido por Fausto Guimarães.

Remessa de livros — Rua Sá Ferreira, 32, ap. 201 — Copacabana — GB — ZC 37.

Notícias da Baixada

Indústrias têm isenção de impostos em Duque de Caxias

Lei Municipal que concede isenção de impostos aos estabelecimentos industriais que venham a se instalar em Duque de Caxias até 31 de dezembro de 1972 e destinados à fabricação de produtos ainda não produzidos no Município, acaba de ser sancionada pelo prefeito Moacir do Carmo. A isenção abrange a "Taxa de Licença de Construção e Impôsto Predial".

Pela lei estarão isentas da "Taxa de Licença", as construções, reconstruções e readaptações de prédios para fins industriais, benefício extensivo às indústrias já instaladas no município e que o requeiram até 31 de dezembro de 1970. As indústrias pioneiras gozarão, ainda, da isenção do Impôsto Predial por 5 anos.

CONDIÇÕES

Pelo art. 3.º da Deliberação n.º 1.348, as obras deverão ser iniciadas dentro de noventa dias, contados da data do deferimento do pedido e terminadas no prazo fixado pelo Departamento de Viação e Obras Públicas, de acôrdo com o Código de Obras.

INDUSTRIALIZAÇÃO

Sendo primeiro município do Estado do Rio em produção industrial, superando inclusive a Volta Redonda, Duque de Caxias tem condições de se expandir, pois é cortada pelas Rodovias Rio-Belo Horizonte e Rio-Bahia, além de distar apenas 6 quilômetros, em estrada asfaltada, da Rodovia Rio-São Paulo. É servida, ainda, pela EFL, já estando em operação a nova variante ferroviária que ligará o município à Japeri, interior fluminense, Guanabara e São Paulo.

Além de servida pelas linhas de distribuição da Light, Duque de Caxias terá brevemente energia de Furnas, estando em construção uma subestação de 50.000 kVA na localidade de Imbariê 3.º Distrito. Espera o govêrno municipal que as isenções agora concedidas, ampliem mais o número de indústrias ali instaladas, permitindo o aproveitamento da mão-de-obra em disponibilidade na região, que a cada dia recebe novos contingentes de trabalhadores que abandonam a zona rural.

CI vai averiguar torturas de Rosa

Será constituída hoje, uma Comissão de Inquérito da Câmara dos Vereadores de Nilópolis, para apurar as atrocidades a que foi submetido o cidadão Gonçalo Rosa dos Santos no quartel do Corpo de Bombeiros Voluntários daquela cidade, por 8 soldados da corporação.

Na sessão de ontem, vários vereadores se revoltaram contra os agressores. O sr. Francisco Nunes solicitou a expulsão dos 8 soldados, enquanto o sr. Manuel Barbosa pedia a instauração de inquérito policial e o sr. Gérson Serrano filho solicitava a formação de uma CI.

ORIGEM

Gonçalo encontrava-se num botequim próximo à sua casa, quando abordava os recentes acontecimentos estudantis da Guanabara, no que discordou um soldado não identificado. Não conformado, foi ao quartel e com o auxílio de 7 soldados foi à residência de Gonçalo, à Travessa São Mateus, s/n.. Depois do seqüestro, levaram-no para o quartel onde foi submetido a cruel espancamento. Em deplorável estado, foi à Câmara onde relatou as sevícias. Revoltada, a maioria dos edis solicitaram do prefeito local o afastamento do comandante da corporação como o mais responsável. A delegacia de Polícia, por sua vez, instaurou competente inquérito e mandou a vítima a exame de corpo de delito.

Ginásio para Olinda

A instalação de um ginásio para funcionar em regime noturno, anexo ao Grupo Escolar Marechal Zenóbio da Costa, em Olinda, 2.º Distrito de Nilópolis, será solicitado ao governador Jeremias Fontes pela Câmara Municipal. O autor do pedido é o vereador José Lenine, que justifica como sendo medida imprescindível no atendimento da classe estudantil nilopolitana, uma vez que a maioria encontra-se sem estudar por falta de recursos e o único ginásio público não atende à demanda.

Imbariê ganha novos conjuntos

Representando o prefeito Moacir do Carmo, o vice-prefeito Ruiter Poubel inaugurou mais 36 unidades residenciais do plano pilôto do conjunto "Cidade Nova Campinas", na localidade de Imbariê, em Duque de Caxias. Os imóveis serão vendidos através do plano financiável do Banco Nacional de Habitação.

"Flashes" da Baixada

Ontem recebemos, com satisfação, a visita em nossa redação, do sr. Elso Chambarelli, gerente da Agência de Caixa Econômica Federal de Duque de Caxias. Informou-nos na oportunidade o Elso, que a Caixa Econômica já investiu êste ano, na cidade, 482 mil cruzeiros novos... Vamos ver se para o ano o Elso consegue dobrar o investimento!

◆◆◆

Apesar do grande alarde do MDB de Nova Iguaçu, em revogar a cassação do sr. Ari Schiavo, ou em último caso cassar o prefeito Antônio Joaquim Machado, achamos que ambas as coisas vão se tornando mais difíceis, pois o prefeito conta agora com 9 vereadores em vez de 7... É verdade! O Mauro Ferreira de Castro e o Augusto César Trigueiro, passaram de malas e bagagens para o grupo do govêrno. . Durma-se com um barulho dêsses!!!

◆◆◆

O Fundo Mútuo da Fundação São José, obteve amplo sucesso em Duque de Caxias .. Espera-se, que em Nova Iguaçu obtenha os mesmos resultados. Ei, turma! Reserva aí, em Nova Iguaçu, um carrinho bem maneiro para mim! Tá?

◆◆◆

Um espírito santo de orelha, soprou, bem baixinho, no nosso órgão auditivo, que está sendo preparado nos altos círculos.. "O AFASTAMENTO de mais um prefeito da Baixada". Quem será?

◆◆◆

E para terminar... Muita gente anda curiosa para saber da conversa que houve, entre o general Severo Barbosa e o prefeito José de Amorim, de São João de Meriti. Como todos sabem, o Zequinha está percorrendo a sua "via crucis"... Que os deuses não o desamparem.

Semana Santa terá bacalhau de mais a preço de escorcha

Hoje serão distribuídos os postos de venda de pescado em tôda a cidade, devendo o Departamento de Abastecimento do Estado, sortear os nomes dos barraqueiros inscritos, para ocupar um dos 98 postos, que terão os preços fixados êste ano pela SUNAB.

O quilo do bacalhau, por seu turno, já está sendo vendido a NCr$ 6,86, e os importadores calculam que atinge a duas mil toneladas a importação dêste ano, quantidade considerada suficiente para atender o consumo nos próximos dias.

CONSUMO ESTÁVEL

Quanto aos preços, os importadores disseram que o bacalhau mais barato irá cotar-se, no varejo, entre .... NCr$ 4,00 e NCr$ 4,20, nos próximos dias. Revelaram ainda os comerciantes que o consumo de bacalhau nos períodos em que a procura aumenta — Natal e Semana Santa — atinge a cêrca de 1.500 toneladas. Prognosticaram que "haverá fartura de bacalhau e os preços se manterão estáveis", depois de admitirem que o consumo êste ano não deverá aumentar.

Assalto

Mário Lúcio de Araújo Costa (20 anos, casado, rPaia de Botafogo, 360, apt. 403), quando saía da CCPL, onde trabalha foi abordado por três indivíduos de côr prêta, todos armados. Mário Lúcio, que se dirigia a um bar para fazer um lanche, além de perder seu cordão de ouro e mais sete cruzeiros novos e documentos, recebeu uma rajada de chumbo pelas costas. No Hospital Getúlio Vargas, onde foi medicado, ficou constatado que Mário recebeu 25 inscrustações de chumbo. As autoridades da 17.ª DD iniciaram diligências para identificar os agressores que são da Favela de Vieira Fazenda.

Incêndio

Na madrugada de ontem uma fábrica de moagem de mármore situada na Praça da Bandeira, 41, quase foi destruída pelo fogo, devido a um curto circuito provocado em suas instalações elétricas. As chamas, que sòmente atingiram o teto, não tiveram grandes proporções em virtude da pronta intervenção dos bombeiros do pôsto da Praça da Bandeira que, comandados pelo capitão Mendes estiveram no local. O gerente da fábrica, sr. Antônio de Sousa, não pôde informar os prejuízos. As autoridades da 18.ª D.P. registraram a ocorrência.

PM baleado

Com dois ferimentos à bala, na perna esquerda e mão direita, foi medicado na madrugada de ontem, no Hospital Getúlio Vargas, o PM Valdir Mateus Teixeira (solteiro, 29 anos, Rua Oliveira César, 236), da 4.ª Companhia e lotado no Pôsto Policial da Vila Cruzeiro. Declarou ao policial de plantão que fôra baleado pelo indivíduo conhecido por "Tamminha", quando passava na Rua das Amoras, na Favela.

Môça seviciada

O ex-guarda da Fôrça Policial, Eduardo da Costa Pereira, mais conhecido por "Tarzã" (solteiro, 35 anos, Rua Marcos de Oliveira, 30 — Ramos), dizendo-se policial atacou o casal Armando Fernandes (22 anos, Rua Nova Jerusalém, 259 — Bonsucesso), e a jovem Ivonete dos Santos (18 anos, Estrada da Água Grande, 14-A), e seviciou a môça num matagal. Vendo-se liberto o rapaz procurou as autoridades da 21.ª DD. para pedir socorro e, os detetives Nei, Machado, Rocha e Arlindo comparecendo ao local, conseguiram prender o falso policial.

Menor baleada

Quando brincava no quintal de sua residência, Avenida Amaral Peixoto, 30 — Vila Ideal, Caxias, a menina Raquel Miguel da Silva, de 9 anos filha de Antônio Miguel da Silva recebeu um tiro no ombro direito. Medicada no Hospital Getúlio Vargas contou a menor que sòmente ouviu um estampido, sentindo-se ferida. A Polícia de Caxias foi cientificada do fato.

MOTORISTAS DE ÔNIBUS RECORRERAM AO JUDICIÁRIO NA LUTA POR AUMENTO

O Sindicato dos Condutores de Veículos Rodoviários e Anexos do Estado da Guanabara ingressou com um pedido, no Tribunal Regional do Trabalho, de instauração de dissídio coletivo, reivindicando aumento salarial e a concessão de outras vantagens para os motoristas, trocadores, fiscais, despachantes e pessoal das oficinas de conservação das emprêsas de transportes coletivos (ônibus e micro-ônibus).

Na proposta do sindicato não é fixado o percentual do reajuste, fato revelador da aceitação prévia por aquêles trabalhadores do índice de aumento que vier a ser fixado pelo Conselho Nacional de Política Salarial.

AUMENTO DAS PASSAGENS

Seguindo a tradição, o Sindicato das Emprêsas de Transportes de Passageiros já encaminhou ao govêrno do Estado um pedido de majoração das passagens, à base de 35%. Nossa reportagem pode adiantar que a Secretaria de Serviços Públicos sòmente concederá o reajuste das passagens de ônibus, quando conhecer o percentual do aumento dos salários dos trabalhadores daquele setor.

Pretende a Secretaria evitar que as emprêsas obtenham uma majoração, agora, em virtude do aumento da gasolina, óleos lubrificantes, pneus e de outros componentes dos custos operacionais e, logo em seguida, outra, quando fôrem aumentados os salários de motoristas, trocadores e demais componentes da categoria. Não só haveria a irritação do público com dois aumentos sucessivos, como seriam dadas duas oportunidades para que as emprêsas aumentem suas já bem largas margens de lucros à custa do sacrifício de um público de poder aquisitivo cada vez mais restrito.

Nossa reportagem pode adiantar, também, que o Sindicato dos Condutores de Veículos Rodoviários e Anexo está de pleno acôrdo com a orientação da Secretaria de Serviços Públicos.

OUTROS PEDIDOS

Os motoristas e seus colegas de trabalho ainda fazem outras reivindicações, entre as quais podem ser destacadas: 1) pagamento das horas extraordinárias com aumento de 50% sôbre a remuneração normal 2) construção de abrigos, nos pontos terminais, onde possam abrigar-se das intempéries do tempo os funcionários das emprêsas, especialmente os fiscais 3) gratificação mensal de NCr$ 50,00 para os que não cometerem infração de trânsito e tenham boa assiduidade ao serviço.

Comerciários

A chapa apoiada pelo presidente do Sindicato dos Comerciários ganhou as eleições para indicação dos candidatos a vogais da Justiça do Trabalho, por uma diferença superior a 100% para sua opositora. A chapa vencedora obteve 798 votos, enquanto a outra conseguiu 395 sufrágios. Os vencedores foram João Miguel Asad, Bernardo Zettel e Humberto Neves. A outra chapa tinha à frente o sr. Nélson Cordeiro, presidente da Federação dos Empregados no Comércio dos Estados da Guanabara, Rio de Janeiro e Espírito Santo.

O presidente do Sindicato dos Comerciários, sr. Luizant Mata Roma, em declarações feitas à reportagem, disse que os seus colegas de trabalho demonstraram amadurecimento sindical; compreenderam que os integrantes da Equipe Restauradora estão trabalhando tanto quanto podem para o engrandecimento do Sindicato. Ressaltou que os resultados do pleito constituem uma advertência válida para os que pretendem denegrir o trabalho da presidência do Sindicato e dos demais membros da diretoria solidários e participantes do soerguimento da entidade.

Marinheiros

A Comissão de apoio à Chapa Verde, que disputará as eleições no Sindicato Nacional dos Marinheiros da Marinha Mercante, de 23 dêste mês a 23 de maio, divulgou manifesto criticando o atual presidente da entidade, sr. Jurandir Barbosa Cavalcanti, por ter pretendido obstar a inscrição da chapa opositora, denominada Unidade e Mobilização. Acusa o manifesto que o dirigente sindical invocou erros ortográficos para justificar a recusa de inscrição da chapa. Entretanto, assinala o documento que as autoridades do Ministério do Trabalho não acolheram os argumentos do presidente do Sindicato.

Diz o manifesto que os integrantes da chapa Verde não são agitadores, motivo "porque não temem ameaçar nem as acusações gratuitas feitas às autoridades responsáveis pela segurança do País".

Demitidos da Meridional

O problema do aproveitamento dos funcionários dispensados pela Cia. de Seguros Meridional, em virtude do fechamento de sua Carteira de Acidentes do Trabalho, voltará a ser estudado, às 15 horas de hoje, na Delegacia Regional do Trabalho, com a participação de representantes da emprêsa e os do Sindicato dos Empregados em Emprêsas de Seguros Privados e Capitalização.

A Cia. pretende que os demitidos sejam aproveitados pelo Instituto Nacional de Previdência, na forma prevista pela Lei que integrou os seguros de acidentes do trabalho no sistema previdenciário. Funcionários do INPS estão fazendo o levantamento dos que pretendem ser aproveitados e dos que preferem o pagamento da indenização devida, de acôrdo com a Consolidação das Leis do Trabalho.

Contabilidade sindical

O diretor-geral do Departamento Nacional do Trabalho, sr. Ildélio Martins, indeferiu o pedido da diretoria do Sindicato dos Empregados em escritórios das Emprêsas de Navegação Marítima do Rio de Janeiro, no sentido de ser homologada a despêsa, por conta da Contribuição Sindical, que efetuou com a realização de eleições.

No mesmo despacho, considerando a falta de orientação demonstrada pelo Sindicato na elaboração de sua proposta orçamentária, o diretor do DNT recomendou que sejam tomadas providências, com a colaboração da Delegacia Regional do Trabalho, no Estado da Guanabara, a fim de ser propiciada à diretoria mencionada entidade, por intermédio de um contabilista, a orientação devida para a acertada observância do disposto no Artigo 592, item II, da Consolidação das Leis do Trabalho.

A Seção de Contrôle Contábil da Divisão de Organização e Assistência Sindical encontrou na proposta orçamentária a previsão do custeio, com recursos da Contribuição sindical, de várias despêsas que devem ser pagas com rendas próprias do Sindicato.

Sindicato de Químicos

O Sindicato dos Químicos, Químicos Industriais, Químicos Industriais Agrícolas e Engenheiros Químicos do Estado da Guanabara teve sua base territorial ampliada ao Estado do Rio de Janeiro. Pedido nesse sentido obteve deferimento por parte do Diretor-Geral do Departamento Nacional do Trabalho, sr. Ildélio Martins.

Intervenção homologado

O ministro Jarbas Passarinho homologou a Portaria n.º 4, do delegado regional do Trabalho da Guanabara, decretando a intervenção no Sindicato dos Condutores de Veículos Rodoviários e Anexos. No mesmo ato, o ministro ratifica a indicação dos componentes da Junta Governativa.

A intervenção ocorreu pelo fato de o Sindicato não ter obtido o "quorum", em terceira convocação, necessário à validade das eleições para renovação dos quadros dirigentes da entidade, e ter expirado o mandato da administração em exercício no dia 30 de novembro de 1967.

Mensalidade majorada

Foi homologada pelo diretor do DNT a assembléia do Sindicato dos Trabalhadores em Emprêsas Telefônicas do Estado da Guanabara, que majorou a mensalidade social de 1% sôbre o salário mínimo regional para NCr$ 2,00.

Indústrias farmacêuticas

O delegado regional do Trabalho registrou o acôrdo celebrado pelos Sindicato dos Trabalhadores nas Indústrias Químicas e Farmacêuticas e Sindicato da Indústria de Produtos Farmacêuticos, a fim de que produza todos os seus efeitos legais.

O contrato coletivo, além de outras vantagens, assegura um aumento de 18%, a partir do dia 1.º de março dêste ano, devendo incidir sòmente sôbre salários.

Abrigo Cristo Redentor

A Delegacia Regional do Trabalho convocou mesa-redonda para às 16 horas do próximo dia 11, com a participação de representantes do Sindicato dos Auxiliares de Administração Escolar e diretores da Fundação Abrigo Cristo Redentor, a fim de que sejam discutidas as reivindicações salariais apresentadas pela categoria profissional.

Os funcionários do Abrigo Cristo Redentor querem aumento salarial, além de outras reivindicações.

RÁDIO EM 6 MESES
Ouvir prático em 6 meses
Um chassis para cada aluno
Peças para montagens (gratuita)
Curso TV e Transistor
Informações a partir das 15 horas
CURSO MARCONI
RUA DOS ANDRADAS, 136, sobrado
(Próximo à Leandro Martins)

INPS em Caxias melhora o atendimento

A Agência do INPS, em Duque de Caxias, vem aumentando vertiginosamente os serviços prestados aos seus segurados, depois da Revolução de 31 de março.

Ultima, presentemente, medidas de caráter burocrático que permitirão, dentro em pouco, melhor atendimento aos contribuintes da Previdência.

FALTA DE DIVULGAÇÃO

Segundo o agente do INPS, dr. José Maria Medeiros, as queixas dos segurados contra os serviços da Previdência Social, decorrem, em grande parte, de falta de divulgação do que está à disposição dos contribuintes e seus dependentes em Caxias.

ASSISTÊNCIA MÉDICA

Onze casas de saúde, diversos consultórios médicos, à escolha dos segurados, estão credenciados pelo INPS, para atendimento, sem que o contribuinte ou seus dependentes despendam qualquer importância.

Muitos segurados, ignorando êste fato, vão a casas de saúde ou consultórios médicos não credenciados, o que impede de receber a devolução de seu dinheiro, afirmou o agente José Maria.

As casas de saúde Santa Helena, Santa Rita de Cássia, Nossa Senhora de Lurdes, Santo Antônio, São José, Nossa Senhora Aparecida, Santa Cecília, SASE, Santa Paula e Saracuruna, em caso grave, estão autorizadas pelo INPS a internar os segurados e seus dependentes, mediante, apenas, a apresentação da Carteira Profissional e da inscrição no Instituto.

Nos demais casos, deve o segurado se dirigir ao SAMDU, que enviará o doente a um consultório médico ou a uma dessas casas de saúde.

CONCURSO PARA FUNCIONÁRIOS

Visando a melhorar o serviço burocrático, dentro de poucos dias o INPS de Caxias vai abrir inscrição para concurso público de datilógrafo e escriturário, existindo quarenta vagas.

Entende o agente do INPS, que com a admissão de pessoal mais capacitado, aquela repartição poderá atender melhor aos segurados.

ARRECADAÇÃO VULTOSA

A Agência do INPS, no ano passado, arrecadou em Caxias cêrca de 15 milhões de cruzeiros novos. Despendeu 13 milhões, assim distribuídos: 69,38% em benefícios; 1,45% em assistência média; 1,97% com os seus funcionários; e 8,20% em despesas diversas.

Costa desapropria no Rio Grande do Sul para a reforma agrária

Em ato assinado no Palácio Piratini, em Pôrto Alegre, o Presidente Costa e Silva desapropriou a "Fazenda Perseverança", localizada no município de Espumoso e que possui uma área de cêrca de 3 mil hectares.

Motivou essa desapropriação a tensão social existente naquela região, em decorrência de litígio relacionado com o domínio e a posse a terra. Esses litígios, que se vêm arrastando desde 1956, culminaram com a decretação do despejo de cêrca de 60 famílias de lavradores há muito tempo radicadas no imóvel, cuja localização dominial não está totalmente esclarecida. A medida autoriza ao IBRA a dar execução ao ato, promovendo medidas amigáveis ou judiciais necessárias e incorporar ao seu patrimônio o referido imóvel, a fim de cumprir os têrmos da Lei 4.504.

ACADE reclama: impostos demais no eletrodoméstico

Atribuindo a crescente pressão tributária oficial a um círculo vicioso, que definiu como sendo "a necessidade de arrecadar mais, numa economia comprimida e de volume reduzido de negócios, mas gerando assim maior enfraquecimento dessa estrutura" o sr. Cláudio Ramos, presidente da Associação dos Comerciantes de Aparelhos Domésticos Elétricos (ACADE) e diretor da Associação Comercial do Rio de Janeiro, disse ontem que o govêrno poderia melhorar sua arrecadação sem majorar os impostos, desde que reajustasse os salários e estivesse o mercado interno.

"Hoje, no setor de bens de consumo duráveis, chegamos ao absurdo — acentuou — de um aparelho de ar condicionado ou de uma eletrola pagar 42% e impostos sôbre seu preço de venda entre IPI e ICM. Um aparelho de Tv, de rádio uma enceradeira e uma geladeira pagam, indistintamente, 38%. Os móveis recolhem 34%. É uma carga tributária violentíssima, que recai sôbre um mercado exaurido, sôbre consumidores cujos salários sofrem já há alguns constantes esvaziamento e que menos ainda se tornam capaze de comprar em razão dos crescentes custos tributários".

JAPONÊSES "PRA FRENTE" JÁ NO RIO PARA FILMAR

Mie Nakao, a jovem intérprete japonêsa de "Amigos, Apenas" sucesso musical do último "Festival Internacional da Canção Popular", desembarcou, ontem, no Galeão, diretamente de Tóquio, e ficará no Rio uma semana como participante de uma comédia musical inteiramente rodada nesta capital.

Um grupo de oito artistas acompanhava a cantora e compunham a troupe cinematográfica. Entre a comitiva estava Yuzo Kayama, o "Roberto Carlos" do Japão, que se recusou a descer do avião para conceder entrevista à imprensa alegando "cansaço". Antes de iniciar a filmagem, os artistas ficarão em São Paulo mantendo contato com a colônia nipônica.

"JOVENS NO RIO"

Os oito japonêses que desembarcaram no Rio, chamaram atenção pela correria que fizeram na ala de desembarque, filmando tudo e a todos. Um jovem do grupo muito cabeludo foi confundido com Yuz Kyama e só negou a condição depois de ter sido entrevistado.

Mie Nakao ficou feliz ao saber que era muito conhecida no Rio e agradeceu o fato à sua participação no festival. "uma experiência inesquecível que espero bisar êste ano", declarou. O filme, segundo a cantora será rodado em côres para aproveitar o cenário do Rio. Terá a produção da Toho, uma das mais importantes companhias cinematográficas do Japão e terá como título "Young Guy in Rio". Mie será a única intérprete feminina da comédia na parte dialogada e a colônia japonêsa terá grande participação no filme. ..

Curso industrial no Centro da Providência

O Centro da Providência do Engenho Nôvo, mantido pelo Banco da Providência, deu início aos cursos de estucador e ladrilheiro, que serão os primeiros de uma série que aquêle Centro realizará durante o ano, em Convênio com o Programa Intensivo de Preparação de Mão-de-Obra Industrial, da Diretoria do Ensino Industrial, do MEC. Informações e matrículas diàriamente, das 12 às 18 horas, na Praça Monsenhor Amorim (Lar do Cristo Trabalhador).

Prefeitura Municipal de São João de Meriti

AVISO

O Prefeito Municipal de São João de Meriti torna público, através dêste, que devido à carência de sepulturas nos cemitérios públicos do Município, **resolve** suspender, de acôrdo com o decreto executivo n.º 04/68-SM, as inumações em cemitérios da municipalidade, de corpos cujo óbito não tenha se verificado no Município, salvo os de pessoas residentes dentro dos limites municipais e os de pessoas proprietárias de jazigos perpétuos mediante autorização expedida pelas administrações dos referidos cemitérios.

Ficam, também, suspensas, até ulterior deliberação, as perpetuações, doações, reformas de sepulturas rasas e gavetões.

Esta suspensão vigorará até que seja instalado o nôvo cemitério já em vias de concretização pela Administração Municipal.

São João de Meriti, 2 de abril de 1968

ALZIRA DOS SANTOS SILVA
Prefeito

UMA E BOA!

UMA E BOA! — Antônio Portilho (foto) não foi além de um compromisso para amanhã, dirigindo a égua Gouache, que vai intervir com muita chance entre adversárias igualmente mediocres. A carreira está chamada na grama e nessa raia levam esperanças em Boccia e Psicose, enquanto que, chovendo e numa areia pesada, melhoram para a dupla Angana e o azarão Jolly-Jô..

MONTARIAS PARA AMANHÃ

SÁBADO

1.º PAREO — AS 14 HORAS
1.200 METROS — NCr$ 3.000,00
Ks.

1—1 Timonette, J. Pinto .. 55
2—2 H. Night, J. B. Paul. 55
" H. Acquittal, F. Maia . 55
3—3 Itaca, A. Santos 55
4 Jujucs, J. Borja 55
4—5 Vandreléa, F. Per. F.º 55
6 F. Suprema, J. Queiroz 55

2.º PAREO — AS 14,30 HORAS
1.200 METROS — NCr$ 3.000,00
Ks.

1—1 Naldinho, O. Cardoso 55
" Barrabás, D. Moreira 55
2—2 Chambertin, P. Alves 55
3 S. du Matin, P. Est. 55
3—4 Jando, J. Santana .. 55
5 Nardósio, H. Vascone 55
4—6 Fair Flávio, J. Queiroz 55
7 Proteu, F. Pereira F.º 55
8 Baraçau, A. Ramos .. 55

3.º PAREO — AS 15 HORAS
1.400 METROS — NCr$ 1.600,00
Ks.

1—1 Gurupá, O. Cardoso .. 56
2 Mocam, J. Machado .. 54
2—3 Aicondom, J. B. Paul. 54
4 Sen Nenê, M. Hévia .. 46
3—5 Geiser, J. Pinto 56
6 Arbele, O. F. Silva .. 52
4—7 Mogador, F. Per. F.º 54
8 El Ciclon, J. Queiroz . 54

4.º PAREO — AS 15,30 HORAS
1.200 METROS — NCr$ 2.000,00
Ks.

1—1 Igarapava, J. Mach. 56
2 Intacta, D. Santos ... 56
3 Boiúna, A. Santos .. 56
2—4 Urdaneta, F. Per. F.º 56
5 Rás Gussa, J. Borja . 56
6 M. Cristina, A. M. C. 56
3—7 Anik, J. Queiroz 56
8 Eudora, J. Paulielo . 56
" D. Venuziana, F. Est. 56
4—9 Pitis, C. R. Carvalho 56
10 Ondata, A. Machado 56
11 Tribuna, D. F. Graça 56

5.º PAREO — AS 16 HORAS
1.200 METROS — NCr$ 1.600,00
GRAMA Ks.

1—1 Gouache, A. Portilho 57
2 Boccia, D. F. Graça . 57
2—3 Angana, C. R. Carv. 57
4 Sarolá, O. F. Silva .. 57
3—5 I. Moema, C. Morgado 57
6 Carnavalet, M. Hévia 57
" Jolly-Jô, C. A. Sousa 57
4—8 Psicose, L. Santos .. 57
9 Boas Festas, L. Carlos 57
10 Fain, P. Alves 57

6.º PAREO — AS 16,30 HORAS
1.200 METROS — NCr$ 1.600,00
GRAMA — BETTING — Ks.

1—1 Cativante, A. Marçal 57
2 Guandi, M. Nielevisck 57
3 Ulexim, J. Barbosa .. 57
2—4 Fariod, J. Pinto 57
5 Machan, P. Alves .. 57
6 Arpino, C. R. Carv. 57
3—7 Tony Angel, J. Borja 57
8 Maret, O. Ricardo .. 57
9 Bezerro, O. Cardoso . 57
4-10 Giron, F. Estêves 57
11 Amplexo, A. M. Cam. 57
" Ponteiro, D. P. Silva 57
" Smiles, M. Hévia 57

7.º PAREO — AS 17 HORAS
2.200 METROS — NCr$ 2.000,00
BETTING Ks.
PROVA ESPECIAL

1—1 Estibordo, O. Cardoso 61
2 Guaxupé, F. Estêves . 51
2—3 Facho, J. Machado .. 47
4 S. Quentin, P. Per. F.º 56
3—5 Tigrez, J. Queiroz .. 53
6 Massari, J. Diniz 58
4—7 Blazon, P. Alves 50
8 Dr. Kildare, J. Sant. 53
9 Sortile, J. Borja 59

8.º PAREO — AS 17,30 HORAS
1.500 METROS — NCr$ 1.600,00
BETTING Ks.

1—1 Willy, O. Cardoso ... 58
2 Arlon, J. Queiroz 54
2—3 Zaun, J. Corrêa 58
4 Ecarté, C. Tarouquela 56
5 Uleouro, J. Barbosa . 58
3—6 Mambrum, J. Pinto .. 58
7 Dr. Tito, C. R. Carv. 54
8 Xirol, D. F. Graça .. 54
4—9 Braddock, A. Ramos . 54
10 Vishnu, H. Ferreira . 58
11 Lightline, O. Ricardo 58

MONTARIAS PARA DOMINGO

DOMINGO

1.º PAREO — As 14 horas —
1.500 metros — NCr$ 2.000,00
Ks

1—1 Nicolé, J. Sousa 56
2 Sândalo, J. Queiroz .. 56
2—3 Innsbruck, J. Santana 56
4 Rondante, D. Santos . 56
3—5 Blindado, J. Gil 56
6 Totian, O. F. Silva .. 56
4—7 Nargel, A. Ramos 56
" Hin, O. Cardoso 56

2.º PAREO — As 14h30m —
1.500 metros — NCr$ 2.000,00
Ks

1—1 Cuentero, F. Per. F.º 56
2 Horco, A. Santos 56
2—3 Itabirito, J. Borja ... 56
4 Omarim, A. Machado . 56
3—5 Iton, J. Machado 56
6 Farjo, J. Reis 56
4—7 Suez, J. Queiroz 56
8 Gainly, A. Ramos 56

3.º PAREO — As 15 horas —
1.600 metros — NCr$ 1.600,00
Ks

1—1 Garbo, A. Santos 54
2 Neutro, D. Santana . 54
2—3 Pichuri, D. Moreira . 58
4 Hal-Truz, O. F. Silva 54
3—5 Batovi, J. Baffica 54
6 Taarup, J. Borja 54
4—7 Ambrosio, C. Morgado 58
8 Don Rebimba, J. Pinto . 58

4.º PAREO — As 15h30m —
1.600 metros — NCr$ 1.600,00
Ks

1—1 Rastro, J. Borja 54
2 Naine, J. Santana .. 54
2—3 Lipstick, A. Ramos .. 58
4 Allate, C. A. Sousa . 54
3—5 Ibirá, J. Pinto 58
6 Royal Fox, M. Henr 54
4—7 Guepardo, O. Cardoso 58
8 Tésio, J. Gil 54
9 Gé, J. Sousa 54

5.º PAREO — As 16 horas —
1.600 metros — NCr$ 8.000,00
(Grande Prêmio Carlos Teles da Rocha Faria) — (Clássico)
Ks

1—1 Olalá, H. Vasconcelos 60
2 Boris, J. Pinto 56
3 La Française, A. Mac. 60
2—4 Good Girl, P. Alves . 60
" Flanna, J. Machado .. 60
5 Upa Neguinha, J. B. 56
6 Tabarana, D. P. Silva 60
3—7 Praieira, J. B. Paul. 60
" Hocó, A. Santos 56
8 Benfeitora, J. Queiroz 56
9 Quedulce, J. Tinoco . 56
4-10 Françoise, A. Ramos . 56
" Argúcia, J. Sousa 60
11 Ambição, M. Silva .. 60
12 Estória, F. Pereira F.º 60

6.º PAREO — As 16h30m —
1.400 metros — NCr$ 2.000,00
(VII Convenção Distrital dos Lions Clubes) — (Betting)
Ks

1—1 Faraina, H. Vascone. 58
2 Amoreira, J. Queiroz . 54
2—3 Orsina, A. Machado . 60
4 Prisone, F. Maia 54
3—5 Urajana, F. Per. F.º 54
6 Uvacha, J. Borja 54
4—7 Randana, J. Pinto .. 54
" Repetida, J. Moita .. 54
8 Silk, J. Brizola 54

7.º PAREO — As 17 horas —
1.600 metros — NCr$ 1.600,00
(Associação Internacional de Lions Clubes) — (Betting)
Ks

1—1 Acádia, J. Pinto 54
2 Liza, L. Santos 58
2—3 Galopade, F. Estêves . 58
4 Sabatina, O. F. Silva . 56
5 Serein, F. Pereira F.º 54
3—6 Geda, J. Queiroz 54
" Gateza, J. Brizola 58
7 Amaci, L. Carlos 54
4—8 Gava, D. P. Silva ... 58
9 Albione, H. Ferreira . 54
10 Suvenir, J. Santana . 54

8.º PAREO — As 17h30m —
1.600 metros — NCr$ 1.200,00
(Betting) — (Areia)
Ks

1—1 Fair River, J. Queiroz 57
2 Catatau, F. Pereira F.º 53
3 W. Kargo, J. Garcia 52
2—4 Happy End, J. B. Paul. 56
5 Feudo, J. Borja 50
6 Escatoleta, L. Santos . 50
3—7 Mecano, J. Gil 54
8 Escaldado, A. Hodec 55
9 Sansoville, J. Paulielo 51
4-10 Frenesa, J. Machado . 56
11 Masaccio, J. Pinto .. 55
12 Araranguá, D. Moreira 57
13 Lolrita, A. Lins 50

Queirós monta 3 barbadas

José Quoirós é o mais brevetado na categoira de jóquei, agora mais que nuca em vivo empenho à conquista da estatística dêste ano conforme teve oportunidade de declarar aos seus intimos e à reportagem, logo depois de ter abandonado o aprendizado com vitória espetacular de Tigrez. O excelente profissional está bem amprado de montarias para as corridas do final da semana, figurando o seu nome em doze dos dezesseis páres, chamados para sábado e domingo. Na análise dos parelheiros que terão a direção do freio patrício, conclui-se por melhor chance Anik, o próprio Tigrz, ambos na corrida de amnhã, o encabulado Suez, Geda e Fair River, êstes na reunião de domingo. Anik trás bom sêgundo para a veloz Inocenec, portanto em posição de retrospecto a despeito da presença de Igarapava, tècnicamente a rival maior na quarta carreira de amanhã. Tigrez vem de ganhar espetacularmente sôbre Abaéte, o que recomenda sobremaneira na nôvo êxito, contando agora com o favorecerecimento de psoo em relação a Estibordo, que merece ser considerado o principal obstáculo na prova especial de amanhãá. Quem poderá atrapalhar é o cavalo Facho, muito bem de estado e com caiga leve, tendo a garantia damontaria de Machadinho. Melhores oportunidades são as montarias para domingo, começando pelo encabulado Suez, agora livre de Fatorila, para quem perdeu na última em final brigado, distanciando o rival Cuentero, que vem com tôda a fôrça do favoritismo na chave um. Geda e Fair River, ambos com o amparo de campanah animadora, principalmente o cavalo, secundante de Happy End, do qual passa a receber um quilo, são outros pontos viáveis para José Queiróz, surgindo em plano secundário de possibilidades, todavia com a chancela de possíveis surpresas o potro Fair Flávio, o aazarão El Ciclon e o frouxo Sândalo, cavalo que não tarda e vai disparar para não ser alcançado antes do "espelho". Quanto a Fair Suprema, Arlon e Benfeitora, parece mais difícil a tarefa de cada um dêles, muito embora a ressalva sôbre as esperanças em Benfeitora, inscrita no clássico da semana . Num resumo honesto é muito bem jagada uma acumulada com os números de Tigrez, Suez, Geda e Fair River, poidendo ser incluída para rateio bastante alto o azarão Amoreira, que melhorou muito de chance no caso de areia, quando ficará livre da ameaça da grameira Oscina.

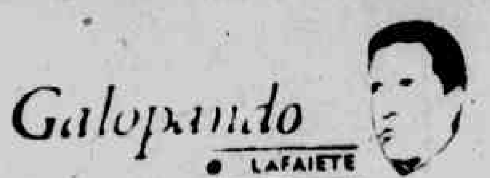

Galopando — LAFAIETE

SACRIFÍCIO — A anemia infecciosa acaba de levar ao sacrifício mais quatro animais do turfe carioca, ressalvado que, dois dêles — Crazy Love e El Kilarney, haviam sido inoculados com o vírus da doença na função de cobaias, doados que foram pelos seus respectivos titulares para aquêle fim. Estádio e Itaiati, que ao lado daqueles parelheiros, permaneciam em total isolamento no Itanhangá, não tinham condições de recuperação e foram levados também àquela medida extrema. Simultâneamente, apareceu um nôvo caso de anemia, envolvendo a égua sulina Nuvem Clara. A filha de Astro, vencedora de duas careiras em Pôrto Alegre, vem de ser submetida a vários exames e seu sangue, inoculado em cinco "pungas", positivou a doença em um dêles, razão pela qual, Nuvem Clara, está na mira do sacrifício.

SÃO VICENTE — Como segunda e última fase das eleições para a formação da nova diretoria do Jóquei Clube São Vicente, terá lugar na noite de hoje, às 20,30 horas, a escolha do presidente daquela entidade, a ser feita pelos novos membros do Conselho Deliberativo, recentemente escolhidos entre os sócios. A decisão está entre os srs. Rubens Martins Futuro e Rafael Faro Politi, aquêle o candidato da oposição e certamente o mais provável vencedor, eis que, pelos resultados no pleito citado, conta com a maioria no Conselho Deliberativo, que é formado por 21 integrantes da chapa oposicionista, 2 da chamada situação e complementado por candidatos (12) que figuraram nas duas chapas. Os nomes escolhidos pela oposição foram os de Antônio Carlos Rios, Arsênio de Gouveia, Crisiauro Bustamonte Bacelar, Damasco de Paiva Magalhães, Idalvo Braga, Gilberto da Silva Novita, João Papa Sobrinho, José Geraldo de Castilho, José E. Rodrigues de Barros, Manuel Abreu de Vasconcelos, Nildo Serpa Cruz, Osvaldo Rodrigues Martins, Sérgio da Rocha Soares e Orasir Marcondes Maier. Pela situação, tiveram suas posições garantidas os candidatos José Meireles Jr. e Antônio Ferreira.

PREPARADA — Timonette, que em sua corrida de estréia foi alvo de comentários favoráveis a sua chance, inseridos nesta coluna, tendo confirmado parcialmente com a formação da dupla, volta a competir com preparo mais adiantado que naquela oportunidade. A filha de Timão, não obstante as pretensões da parelha Happy' Night-Happy Acquittal, deve ser encarada como adversaria de respeito e pretendente das mais sérias à vitória.

GANHOU TRÊS — O jóquei J. L. Silva, pilotando os ganhadores Eufazina, Ustrio e Lonesome, foi o herói na noturna de anteontem, realizada em São Vicente. Nas sete provas em pista d eareia, foram acusados os seguintes resultados: 1.º páreo — Big Son e Ocegrande; 2.º — Eufazina e Recepcion; 3.º — Jisplatino e Gel; 4.º — Ustrio, Menny e Adumea; 5.º — Lonesome e Quelumen; 6.º — Gorerê e Cacália; 7.º — Tabaleal e Chamonix.

MONTA UMA — Antônio Portilho continua parcimonioso em suas atividades, tendo uma montaria apenas para a reunião de amanhã. O popular "frango" vai dirigir Gouache, inscrita no quinto páreo, sendo essa uma boa indicação de vencedor, pois a égua reaparece muito bem de preparo e na turma não existe nenhum destaque.

BOM AZAR

Upa Neguinha volta a correr com a melhor chance de vitória, inscrita no clássico das éguas, domingo. A nacional é o azar mais credenciado na milha; em que aparecem como favoritas Good Girl. Flanna e Olalá. A carreira deverá ter seu desenrolar inicial com a luta pela ponta entre Good Girl, Hocó e Benfeitora, guardadas para atropelada na reta decisiva a favorita Olalá, Upa Neguinha e ainda a fiel Ambição, podendo terminar com vantagem no marcador de honra a briosa conduzida de Jorge Borja.

Brasil receberá sete reprodutores

Nada menos de 11 animais, que foram adquiridos por criadores nacionais nos leilões de Newmarket, realizados em dezembro do ano passado, estão de viagem marcada com destino ao nosso País, depois de extremas dificuldades no que tange aos problemas do embarque daqueles parelheiros, bastando citar que. Sirius, de há muito adquirido pelo titular do "Stud" Brasil, sòmente agora é que consegue vez para embarque. A viagem inclui 4 cavalos e 3 éguas, destinados à reprodução, e 4 potrancas de 1 ano e pouco, que serão trazidos para campanha curta em nossas pistas, antes de serem enviadas aos haras. Sirius, Vivat Rex, Paddy's Light e Morven, formam o quarteto masculino, e as éguas não Bright Wave, de 3 anos, uma filha de Persian Gulf e Beseech, Undaundet e Siloam. Quanto as potrancas, são desconhecidos ainda os respectivos nomes.

Ivagá brilhou no Hipódromo Cristal

O Clássico J. A. Flôres da Cunha, prova de destaque no calendário oficial do turfe gaúcho, disputado no Hipódromo de Cristal, assinalou a vitória do potro paulista de dois anos, Ivagá, sob a direção enérgica do veterano Omário Reichel. A carreira ofereceu lances sensacionais desde a sua partida, crescendo em luta nos metros decisivos, quando Ivagá, que largara em acirrada disputa, ao lado de Major Vaso e Adon, logrou destacar pescoço apenas sôbre Major Vaso, ficando em terceiro e quarto lugares Akbar e Paraguaio, êste o companheiro de número de Major Vaso, formando a parelha favorita. O ganhador, filho de Melody Fair e My Gipsy, nascido no modelar haras paulista Santa Teresinha, líder no setor dos criadores, correu apenas três vêzes no Cristal, tendo estreado com um terceiro para Paraguaio e Akbar, seguindo-se a primeira vitória, obtida à frente de Adon, Prêto Velho e outros, e o sucesso de agora, em 77" e uma linha para o percurso de 1.200 metros. Osvaldo M. Lopes, responde pelo treinamento do excelente potro.

CLASSIFICADOS: • ALUGA • VENDE • COMPRA • EMPREGA • CLASSIFICADOS

OFICINA MESQUITA
Rua Ciência n.º 76 — Mesquita
Especializada em Lanternagens, Pinturas em geral com garantia Profissionais competentes no ramo.
(M-9002)

Móveis em 30 meses
Diretamente de nossa fábrica ao varejo pelo preço de atacado. Temos mo[illegible] diferentes [illegible] sem juros e sem entrada. Exposição e venda Rua Uranos 1.101 A Ramos (P) Móveis Lida (Recorte este anúncio e terá 10% de desconto) (PAT)

LEIA "A CRUZADA BENDITA" — Mensagem do espirito M. Penalva através da medium Eunice Seroa da Motta. Em cada capitulo há sempre uma lição edificante e benfazeja que é o balsamo que ameniza e alegra os tristes e injustiçados. Pedidos para Hermano Seroa da Motta — Av. Rio Branco, 185 — s/607 — 52-5926.

Rio de Janeiro GB
BANCO DE SANGUE
— (Gratifica-se)
Rua Chaco n.º 118
[illegible] — Centro
Das 14 às 16 horas

SERVENTES
Precisamos 50 — Tratar nas obras do Túnel Rebouças — Av. Paulo de Frontin, final — Sr. Pedro.
(A-9243)

ANCHIETA — Aluga-se 2 casas por NCr$ 90,00 e 120,00. Tratar na Rua Clara Borges, 722 — Telefone 32-8185 às 18 horas. Chamar o sr. Monteiro.

FLORIANO LEMOS
ADVOGADO
[illegible]
Av. [illegible] Barroso 90-? S/711 Tel. 22 7826

PANIFICAÇÃO E CONFEITARIA CAMINHO DO CÉU
Avenida Marques Rôlo, n.º 552 — Vila Nova — Nova Iguaçu. — Especialidades em Pães Doces, Biscoitos, Massas alimenticias, Bebidas em Geral. Oferecendo os melhores preços aos fregueses e amigos
(M—9003)

Aramefício UNIÃO
Avenida União, 1.169 — Mesquita
Especialidade em telas de arames para galinheiros e cêrcas, viveiros. Serralheria em geral.
(M-9001)

Fiação e tecelagem de algodão
PRECISA-SE DE:
CONTRAMESTRES DE FIAÇÃO
BOBINEIRAS E FIANDEIRAS
CONTRAMESTRES DE TECELAGEM E TECELÕES QUE TENHAM PRATICA EM TEARES XADREZ E MAQUINETA
— Rua Francisco Eugênio, n.º 349, São Cristóvão — (S—5254)

BARROSO CONTINUA NA VICE

Albenzio Barroso continua afastado da liderança na estatística paulista, distante dois pontos do atual líder que é o eficiente Clovis Dutra, e empatado na vice-liderança com Henrique Araya, sôbre o qual tem a vantagem apenas em prêmios ganhos. João M. Amorim é o terceiro colocado, seguindo-se as posições de José Alves, Ermelino Sampaio e o japonês Koichiro Nakagami. Entre os treinadores a dianteira está com Juan J. Gonzalez, ameaçado por Waldomiro Xavier e Pedro Nickel, respectivamente, com 14 e 13 vitórias, enquanto cabe ao líder o total de 15 triunfos. Sebastião Garcia, Castorino Borges, Amazilio Magalhães e Milton Signoretti, ocupam as restantes principais colocações. Na apuração referente aos proprietários, é detentor da vanguarda, em vitórias e prêmios, o Haras São José e Expedictus, seguido dos Haras Mato Grosso e Santa Theresinha, ambos com 11 vitórias, menos 8 que o total do ponteiro. No que diz respeito aos criadores, a ponta está com o Haras Jahu e Rio das Pedras, brilhando no setor da reprodução o garanhão Takt, cujos filhos já obtiveram na atual temporada uma dezena de triunfos.

São Paulo terá nôvo "handicapeur"

O sr. Samir Abujamra foi o escolhido para nôvo "handicapeur" do Jóquei Clube de São Paulo, em substituição ao veterano homem de turfe, sr. Tomás Assunção, que vai pedir aposentadoria. O convite partiu da diretoria da entidade paulista de corridas, prestigiando um técnico em assuntos de criação e de corridas, para os quais tem competência amblamente reconhecida. Não obstante o pedido de aposentadoria, o sr. Tomás Assunção, continuará dedicando seus serviços ao turfe bandeirante, na qualidade de conselheiro.

Clássico presta homenagem

É uma das provas clássicas do Calendário o Grande Prêmio Carlos Telles da Rocha Faria, com que o Jóquei Clube Brasileiro presta justa homenagem a um grande e saudoso turfista, criador e proprietário da coudelaria, cujas côres continuam a brilhar sob a responsabilidade de outro esforçado turfista, o dr. Gilberto Rocha Faria, que honra as tradições de seu ilustre pai. Essa prova, em 1.600 metros, para éguas nacionais de 3 anos e mais idade, com a dotação de NCr$ 16.000,00, cuja metade é para o proprietário do vencedor, teve como vitoriosis até o ano p.p. os seguintes animais:

1960 — Major's Dilemma, D. Garcia
1961 — Não foi realizado
1962 — Atramo, J. Marchant
1963 — Charmante, M. Silva
1964 — Charmante, M. Silva
1965 — Edição, J. Corrêa
1966 — Edição, J. Corrêa
1967 — Olalá, P. Alves

O TEMPO

VESUVIO INFORMA

Tempo: Instável
Temperatura: Estável
Máxima: 27,1
Mínima: 13,8
Vesuvio Sete de Setembro
Rua 7 de Setembro 202
Vesúvio Leubet
Rua 7 de Setembro 64
Vesúvio Assembléia
Rua da Assembléia 17
Vesuvio Ramalho Ortigão
Rua da Carioca 17
Vesúvio Carioca
Rua da Carioca 35

Plácido acha que fase má só passa com tranqüilidade

O treinador Plácido Mensores declarou, depois do empate contra o Bonsucesso, que "o importante nestas horas adversas como a que o Bangu atravessa atualmente, é não perder a cabeça". Acha que se torna necessário, agora, muita tranqüilidade para se colocar ordem no time novamente, "pois muitas coisas aconteceram últimamente, que não estava nos planos da direção técnica".

Afirmou que todos os grandes clubes passam por esta fase adversa e o Bangu, depois de cinco anos de liderança no futebol carioca, não poderia fugir à esta regra. Acentuou, contudo, que não será com desespêro que o Bangu reencontrará novamente o caminho da vitória. "Quem sabe se domingo, contra o Fluminense, não será o fim da má fase e o início de uma nova seqüência de triunfos?" Perguntou Plácido Monsores.

O vice Castor de Andrade era o mais triste com a péssima posição do Bangu no campeonato. A todo instante comentava que O Bangu agora tinha sete pontos perdidos e que seria difícil a recuperação. Seu desânimo e tristeza eram tão grandes, que obrigou seu pai, sr Castor de Andrade, mais experimentado na vida, a consolá-lo com palavras de estímulo e de afeto.

Para o presidente Eusébio Andrade, o Bangu está nesta fase por causa do seu meio campo, que tem fracassado horrivelmente Afirmou que a única solução é refazer tudo, "antes que as coisas piorem".

Tonhé, médio-volante que o Guarani trocou por Ladeira, chegou ontem, à Vila Hípica e deverá treinar hoje. Antes, porém, será submetido a rigoroso exame médico. O zagueiro Mário Tito, ainda contudido no tornozelo direito, deverá ficar de fora também na peleja contra o Fluminense, no domingo. Hoje, Plácido Monsores realizará treinamento leve para os jogadores do Bangu.

Plácido e seu auxiliar Pedro trabalham para reconduzir o Bangu ao caminho das vitórias

JAIR META DO SANTOS PARA A PONTA DIREITA

O Santos FC, clube que sempre se interessou pelos bons jogadores, levando-os à custa de muito dinheiro para Vila Belmiro, a despeito de ter o seu supervisor, Zito, declarado que seu clube perdeu as esperanças de contratar craques de renome para o seu time, especialmente para a ponta-direita, onde Dorval ainda não teve um substituto de seu quilate, correm rumôres de que até o dia 10, quando serão encerradas as inscrições de novos jogadores em São Paulo, haverá uma "bomba".

Dizem os que privam com os dirigentes do clube "Peixeiro", que êste jogador, que será contratado, é um dos melhores ponteiros do País, indo alguns mais diretamente no assunto, ao apontar Jairzinho, do Botafogo, como o elemento visado.

Por seu turno, naturalmente para não atrapalhar as negociações, os dirigentes santistas desmentem a notícia, embora por outro lado já tenham até mesmo liberado a soma de seiscentos mil cruzeiros novos (seiscentos milhões antigos), para a compra do referido refôrço. Não há dúvida de que a soma é apreciável, podendo até mesmo estremecer os "alicerces" botafoguenses, ante a proposta milionária para venda do seu craque. Por seu turno, o Santos, mostrando que o seu caso é comprar, e não vender, já anunciou que Abel, que Fla e Vasco desejam, Geraldino, também nas cogitações cruzmaltinas e Gilmar, pretendido pelo Atlético Mineiro, não poderão ser cedidos, por necessários ao elenco que disputa o certame bandeirante.

O Santos, apesar dos desmentidos, tem seiscentos milhões para oferecer por Jairzinho. Os praianos querem-no para a sua camisa número sete ainda em 68

FLU CONSEGUE DARIO E BABÁ COMO REFÔRÇO

Os avantes Dario, do Palmeiras, e Babá, do São Paulo, foram os reforços que o sr. José Carlos Vilela, com auxílio do sr. Mendonça Falcão, conseguiu para o Fluminense. O primeiro virá por empréstimo até o final do campeonato e o segundo foi comprado definitivamente, pela importância de 200 mil cruzeiros novos.

Há possibilidade de Babá estrear depois de amanhã, contra o Bangu, se chegar ainda hoje, como está sendo previsto. Quanto a Dario, que tem passe prêso ao Monterrey, do México, vai depender da chegada de sua transferência para sua legalização na Federação Carioca de Futebol.

SÓ LULA

Dos contudidos — Samarone, Lula e Altair — que não poderão jogar contra o Campo Grande, apenas há esperança para o reaparecimento do extrema esquerda. O atacante Samarone e o quarto zagueiro Altair, entretanto, ainda não se restabeleceram das contusões que o afastaram do time e por isso torna-se difícil as presenças de ambos no clássico de domingo. Para hoje o treinador Telê programou a apresentação dos jogadores, pela manhã, nas Laranjeiras, quando serão reiniciados os treinos e logo em seguida dar-se-á o início da concentração.

AINDA SUINGUE

Segundo informa a agência noticiosa **Sport Press**, o Fluminense está fazendo, junto aos dirigentes do Palmeiras, uma nova tentativa para obter o concurso de Suingue. Mas os palmeirenses continuam firmes na negativa e dizem que não abrirão mão do passe do seu médio volante. Afirma-se, porém, que os dirigentes do Palmeiras estariam dispostos a ceder novamente, por empréstimo, o ponteiro Rinaldo.

ÚLTIMAS

O presidente Mendonça Falcão, da Federação Paulista de Futebol, informou à imprensa que está apreensivo com a indisciplina que reina atualmente no futebol brasileiro.

— ◆ —

Acrescentou que em sua ida à Guanabara, o que deverá acontecer hoje à noite, estudará com dirigentes cariocas a formação de um Tribunal Especial para já estar em ação no próximo Torneio Roberto Pedrosa.

— ◆ —

Por outro lado, disse Mendonça Falcão que vai propôr a criação de um quadro nacional de apitadores, composto de 30 membros, do qual os clubes, no "Robertão", indicariam três nomes para sorteio.

— ◆ —

O coronel Fernandez Decamille, presidente da Liga Paraguaia de Futebol, afirmou, em São Paulo, que mantém entendimentos com o sr. João Havelange para que os jogos pela Taça Osvaldo Cruz, entre brasileiros e paraguaios, tenham lugar nos dias 15 e 18 de agôsto, em Assunção.

— ◆ —

Foram os seguintes os resultados da rodada de 4.ª-feira, pelo campeonato paulista: Comercial 2 x Guarani 2 (em Ribeirão Prêto); São Bento 1 x XV de Novembro 1 (em Sorocaba); e Ferroviária 2 x Juventos 0 (em Araraquara).

— ◆ —

O veterano Djalma Santos, do Palmeiras, que já fez 88 partidas na seleção brasileira, declarou que sòmente até julho ficará no clube, pois quando findar seu contrato pretende ir para o Atlético Paranaense.

— ◆ —

O presidente do Atlético Mineiro vai hoje a São Paulo, onde tentará a cessão, por empréstimo, do arqueiro Marcial, do Corinthians. O craque se encontra em Belo Horizonte, onde acerta seu ingresso na Faculdade de Medicina local.

Agora é o Nacional que quer Garrincha

Garrincha, embora sem futebol, vez por outra acontece no noticiário do Rio, e que vem de suceder em razão de um telegrama que nos chega de Montevidéu, dando conta do interêsse do Nacional em contratar "Seu" Mané, em troca do que cederia dois jogadores ao Corintians, clube que tem o contrato de Garrincha.

É uma oportunidade para que tem feito não comprovem que ainda não acabou para o futebol, opinião que êle próprio defende com unhas e dentes, embora as tentativas que Mané tem feito não comprovem que ainda possui aquela invejável classe de grande jogador, admirado pelas platéias e que lhe valeu, dentre muitos elogios, o de ser a "alegria do povo", tal como se mostrava, com dribles sensacionais e jogadas que representavam melos gols para a equipe que defendia.

Aguardemos a oportunidade para saber se o Nacional confirmará ou não o interêsse por Garrincha, o que deverá acontecer nas próximas horas.

Oportunidade para Garrincha

Antes de ser dispensado...

Castilho renunciou ao pôsto e despede-se hoje dos jogadores

Carlos Castilho, que começou bem à frente do futebol do Olaria, sentindo que não mais poderia continuar dirigindo as equipes, procurou ontem o sr. Alberto Trigo, em seu escritório, a fim de comunicar sua renúncia ao pôsto. O fato é que o próprio sr. Trigo já havia anunciado que dificilmente o Olaria continuaria com Castilho à frente do seu futebol, razão principal da renúncia de Castilho que, esta manhã, aceito o seu pedido, irá se despedir dos jogadores "bariris".

Para o lugar de Castilho, comprovando que sua saída já estava prevista pelo sr. Trigo, irá o treinador Sávio Pereira, um ilustre desconhecido, mas que, segundo se informa, possui o diploma de técnico.

DANIEL TAMBÉM

Por seu turno, Daniel Pinto, que vinha dirigindo o Bonsucesso por amizade ao ex-presidente Zacarias Assunção, que hoje entregará a direção do clube leopoldinense aos novos dirigentes, compareceu para comunicar que seu compromisso havia se encerrado. Todavia, ante os insistentes pedidos do presidente que deixa o clube, Daniel Pinto vai aguardar a oportunidade para palestrar com os novos dirigentes, a fim de saber se continuará ou não. Segundo apuramos, Daniel Pinto não faz muito empenho em permanecer, embora tenha colocado o Bonsucesso em ótima situação no campeonato especialmente porque vinha trabalhando gratuitamente, apenas por amizade ao presidente.

Ontem mesmo, ao saberem da intenção de Daniel Pinto, os srs. Fuad Bunahun e Campos Marins, presidente e vice que tomam posse esta noite, trataram de mandar um emissário palestrar com o técnico, a fim de convencê-lo a permanecer no pôsto, já que sua saída, no momento, seria bastante prejudicial ao futebol rubro-anil.

José Magalhães acha que Campo Grande foi "garfado" pelo juiz

O sr. José Magalhães, que vem auxiliando o irmão presidente, Constantino Magalhães, na direção do futebol do Campo Grande, afirmou que o seu clube fôra "garfado" pelo juiz Carlos Costa, "que entrou em campo anteontem, no Estádio Proletário, com o firme propósito de auxiliar a vitória do Fluminense".

— "Foi uma calamidade — afirma José Magalhães — a arbitragem do sr. Carlos Costa. Se houvesse um juiz honesto naquela peleja, o campo Grande não teria perdido o jôgo contra o Fluminense. Isso porque enquanto Ieve Alves no time apresentou-se como o dominador das ações em campo. Êle sabia que Alves era a mola propulsora do nosso time e por isso o expulsou do gramado".

"GARFADOS"

Depois de explicar vários lances da peleja em que o sr. Carlos Costa, segundo seu entender, prejudicou o Campo Grande, o sr. José Magalhães continuou:

— "Fomos garfados por êste juiz desonesto que deve ser banido da Federação imediatamente. Sua arbitragem não foi infeliz e sim desonesta. Êle entrou em campo para ajudar o Fluminense a vencer e não para dirigir a peleja. Foram erros grotescos que não podem ser classificados como infelicidade e sim intencionais. O sr. Carlos Costa, pelo visto, começa a sua carreira muito mal e antes que o mal cresça a Federação Carioca de Futebol deve bani-lo do quadro de árbitros".

FUTEBOL AMADOR

De uniforme emprestado a melhor juiz do ano

Irineu Medeiros

Não existe carreira mais arriscada do que a de árbitro de futebol. Suas dificuldades são as maiores possíveis, já que não se pode agradar a gregos e troianos. Aliás êsse é um tema que vez por outra chega a merecer os maiores debates. Uns falam da ausência da uniformidade nas arbitragens e já outros argumentam que êsse é um mal mundial. Aliás é difícil mesmo os dirigentes justificarem certas derrotas. Temos assistidos — e continuaremos — "serem queimados" os maiores árbitros do futebol. O exemplo é marcante. Nos reportamos até os dias de 1950, quando por aqui passaram os inglêses, numa época em que eram tidos como os professôres. Temos mesmo na lembrança a figura de Mr. Barrick que só marcava as penalidades máximas quando todo o estádio visse. Por outro lado, o seu compatriota Mr. Fort, não titubiava em assinalar "penalties" no menor esbarrão dentro da área. Felizmente o futebol brasileiro começa a ser um celeiro de árbitros com o DA sendo a escola de aprendizagem obrigatória e entre os juízes da nova safra o nome de Aires Nunes dos Santos, vem se destacando, sendo mesmo apontado com justiça o melhor de 67.

CARIOCA DE PIEDADE — Aires Nunes dos Santos é carioca de Piedade, tendo nascido no dia 6 de outubro de 1938. É casado com d. Marlene Nunes dos Santos possuindo o casal dois filhos: Jeef e Alexandre que representam a alegria do lar. É o próprio entrevistado quem nos explica como tornou-se árbitro:

— "Antes de ser árbitro tentei a carreira de futebol mas como um quarto-zagueiro franzino não passava de "bonzinho" nas peladas de São João de Meriti. Quando sobrava como jogador, exigiam que eu apitasse. Dentre os que assim pensavam encontrava-se o árbitro Isaías dos Santos hoje também diretor-social do Pavunense. Cansava de me convidar para que eu me inscrevesse no DA. E assim o tempo foi se passando.

UNIFORME EMPRESTADO — Um dia, Aires Nunes caminhava tranqüilamente pela Av. Rio Branco, longe de pensar no apito. Alguém bateu-lhe às costas:

— "Aires como vai... Era Décio Rangel. Conversa vai, conversa vem, Aires foi levado até o Departamento Autônomo, lá preenchendo o fichário, tornando-se assim o mais nôvo juiz do DA. Foi um dia de alegria. Os primeiros a tomarem conhecimento foram os seus pais, sr. Claudionor Nunes e d. Maria das Dores Nunes dos Santos, que a partir daquêle momento, passaram a ser os seus maiores incentivadores. Já a noitinha quando conseguiu reunir-se aos seus companheiros de peladas, Aires falou sôbre o assunto e não houve quem deixasse de aplaudir a sua atitude. Daí foi aberto um caminho para o estreiato. Tendo sido escalado por Armindo Tavares para arbitrar os aspirantes de Realengo 3 x 2 Botafogozinho, com tôda aquela simplicidade que Deus lhe deu, não titubiou em pedir emprestado o uniforme do ex-árbitro Trindade.

"Praianinha" e o CONHAQUE DE ALCATRÃO DE SÃO JOÃO DA BARRA APRESENTAM

Basquetebol em foco

Nóli Coutinho

BRIGA — Começará, amanhã, a temporada oficial do basquetebol, edição 1968, com os campeonatos infanto-juvenil e juvenil da cidade. Os certames se afiguram com possibilidades de agradar ao fã do esporte da cêsta que, assim, aos sábados poderá escolher seu jôgo preferido.

JOGOS — A rodada inaugural, marcada para amanhã, comportará as partidas: Flamengo x Olaria (Gávea), Botafogo x Municipal (Mourisco), Vila x Vasco da Gama (28 de Setembro), Grajaú TC x Fluminense (Avenida Engenheiro Richard), Riachuelo x América (Marechal Bittencourt) e finalmente Tijuca x Mackenzie, no ginásio cajuti.

FLASH — As pelejas de infanto-juvenil começarão às 18,30 horas e as de juvenil 15 minutos após o término da preliminar. *** Os detentores dos títulos são: Fluminense (infanto-juvenil) e Flamengo (juvenil).

ASSISTENTE — Raimundo Nonato, técnico das equipes secundárias do Vasco da Gama, foi escolhido para assistente do técnico Brito Cunha na seleção brasileira que disputará o campeonato sul-americano masculino, marcado para 26 de abril, em Assunção. Boa escolha.

MANTIDOS — Por outro lado, o massagista Félix e o mordomo Chico foram mantidos nas suas respectivas funções para o selecionado nacional ao continental do Paraguai.

JUIZES — Milton Montenegro, diretor-técnico (CBB) indicou os árbitros Emídio Mesquita (São Paulo) e Célio Guedes (GB) para integrarem à seleção do país que lutará em Assunção pela recuperação da hegemonia do basquete masculino na América do Sul. Note-se que Emídio Mesquita está também, com brilho, apitando jogos de futebol (categoria profissional), em São Paulo.

LICENÇA — Sérgio Rosa, um dos mais categorizados oficiais de mesa do basquete nacional, solicitou (obteve) licença pelo prazo de 30 dias na entidade carioca.

EM AÇÃO — A entidade guanabarina divulgou a relação dos juízes (21) e oficiais de mesa (21) que funcionarão êste ano nos seus diversos campeonatos, a saber: árbitros — dois, na categoria internacional; cinco, na nacional; dois, na primeira categoria; sete, na segunda e cinco, na terceira. *** oficiais de mesa — 11, na primeira categoria, cinco, na segunda e cinco, na terceira categoria.

REUNIÕES — Está reunida, em Roma, a Comissão Técnica da Federação Internacional de Basquete (FIBA) tratando da reforma das Regras e que será aprovada no congresso olímpico do México, em outubro. O Brasil está representado por Ivã Raposo, vice-presidente da CBB e membro daquele órgão.

"Luta" fotografa as violências

Esta página é um documento que ficará na história do jornalismo como prova eloqüente da abnegação profissional colocada acima de tudo — inclusive da própria vida — para que a informação precisa e o retrato exato da realidade sejam levados aos leitores sem retoques e contendo todos os elementos fundamentais de que se revestiram. Para a execução dessa seqüência fotográfica, nossos profissionais colocaram em risco a sua integridade física. Um dêles, só não pagou com a cabeça o preço da fixação de um flagrante de violência por ter colocado a sua *tele* ante a espada de um cavalariano no momento exato em que ela descia sôbre si. Assim, a despeito das grandes dificuldades, a documentação nua e crua de uma orgia de violência aí está. Para os que sem sair de suas casas desejam saber o que se passou no Centro da cidade. E para a posteridade, também.

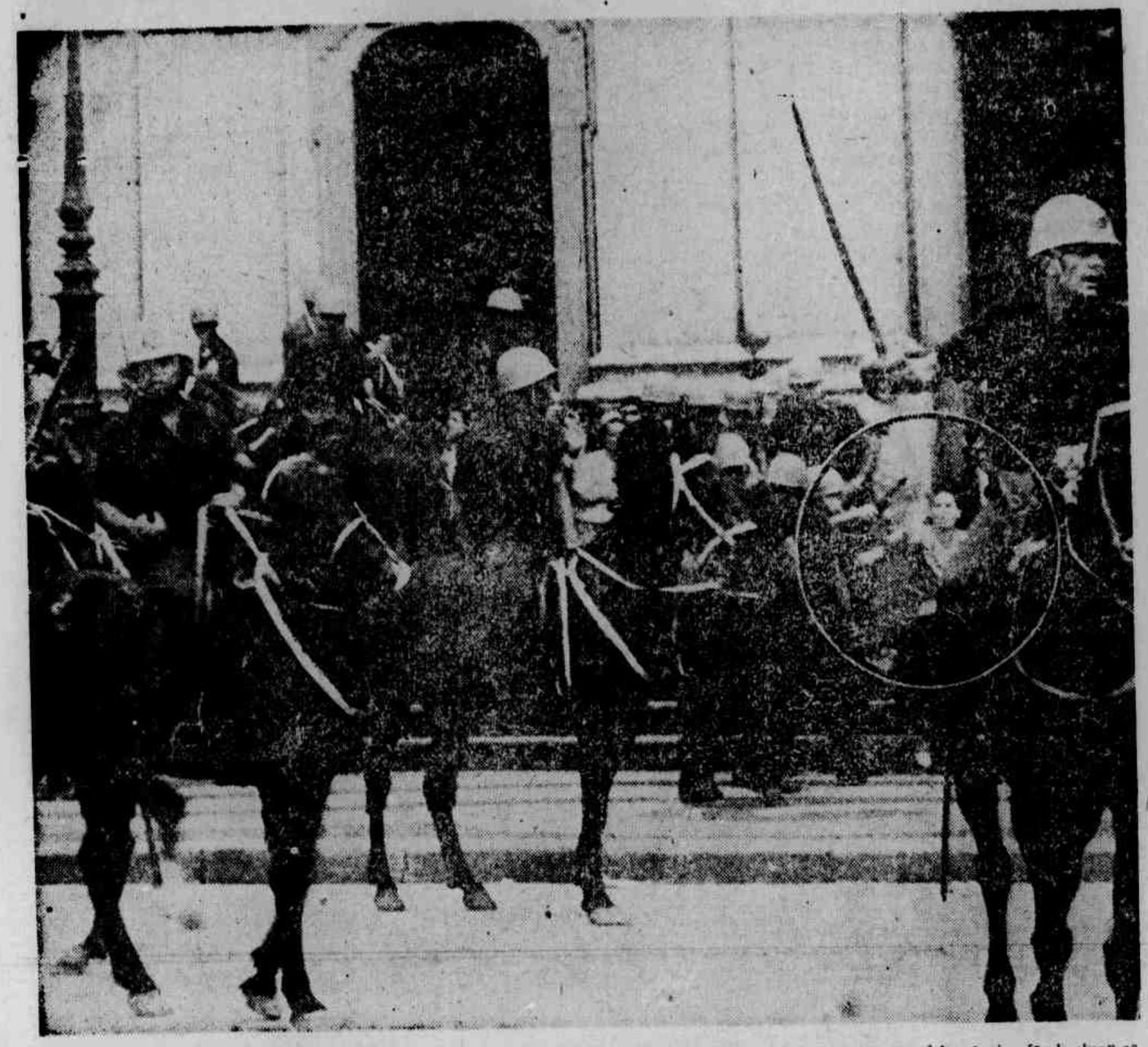

BARBARIDADE! — Aqui, para vergonha, pejo e nojo da posteridade, a documentação de uma cena que fala por si e faz lembrar os tempos de Gengis Khan. No círculo, uma senhora é massacrada impiedosamente. Os que a espancaram "valentemente" estão a merecer o respeito e a admiração de todos.

O PREÇO DA PROFISSÃO — Com a cabeça rachada a golpes de espada, o fotógrafo Alberto Jacó, do "Jornal do Brasil", olha horrorizado para uma orgia de violência, que ficará gravada para sempre em sua retina. Sua máquina foi quebrada, o filme arrancado, seu corpo massacrado e êle foi internado num hospital, mas seus olhos guardarão para tôda a vida a imagem de uma hôrda ensandecida e sem a menor noção de disciplina.

A VIOLÊNCIA INDISCRIMINADA — Essa senhora foi espancada pela Polícia Militar. Nada tendo a ver com os acontecimentos, passava pela Candelária na ocasião em que a fúria se apossou dos policiais armados de espada e cassetete.

SACRILÉGIO A CAVALO — Não fôssem revestidas de bronze e seguras por aldravas e gonzos reforçados, as portas da Igreja da Candelária teriam sido deitadas abaixo, e os cavalarianos aviltariam a nave com suas presenças armadas e sedentas de sangue. No círculo — um detalhe sinistro num quadro macabro — o popular é achatado pela fúria policial.

VISÃO DANTESCA — Não, não é uma visão do Apocalipse. Aconteceu ontem, nesta cidade, para vergonha de tôda a Nação, e para a ignomínia dos nossos fôros de povo civilizado.